Unidade 3

Administrando a Qualidade

Aula 1

O Ambiente sua Influência nas Relações Humanas

O Ambiente sua Influência nas Relações Humanas

O Ambiente sua Influência nas Relações Humanas

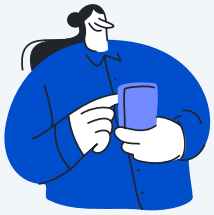

Este conteúdo é um vídeo!

Para assistir este conteúdo é necessário que você acesse o AVA pelo computador ou pelo aplicativo. Você pode baixar os vídeos direto no aplicativo para assistir mesmo sem conexão à internet.

Olá, estudante, boas-vindas.

Esta é nossa primeira aula da unidade de administração da qualidade, que faz uma abordagem teórica da influência do ambiente nas relações humanas, considerando diferenças individuais, produtividade e eficiência.

Em síntese, faremos a análise das pessoas e suas diferenças individuais, contextualizando essas diferenças em relação ao ambiente e à produtividade, à gestão de talentos e à gestão do tempo.

Vamos começar!

Faça o download do arquivo

Ponto de Partida

Ponto de Partida

O ambiente afeta o comportamento, assim como o comportamento afeta o ambiente. Esse é o caso do ambiente de trabalho. As pessoas que trabalham em uma

organização, com suas diferenças individuais, influenciam o ambiente, o qual também acaba por influenciá-las e afetar sua produtividade. Desse modo, muitas empresas fazem uma gestão criteriosa das pessoas que contratam, considerando suas competências, características e seus valores. Fazem o que se convencionou chamar no mercado de trabalho de “gestão de talentos”. No tempo, primeiro, atraem “talentos” para trabalhar e, depois, fazem a gestão para a “retenção” desses talentos na empresa.

Antes de seguirmos adiante em nossa aula, vamos encarar o seguinte desafio, problematizando a influência do ambiente nas relações humanas no trabalho, considerando diferenças individuais e a produtividade desejada pela organização.

Considere o seguinte contexto:

Você foi designado para participar da seleção de novos analistas para a área em que você trabalha. Você fará parte de uma equipe que inclui alguns colegas de área e profissionais da área de gestão de pessoas. Sua missão será avaliar aspectos técnicos necessários ao trabalho e analisar os perfis dos candidatos, ou seja, sua formação, experiência e atitude em relação à atividade. A pessoa que é sua superior na hierarquia da empresa pediu algo mais: ela solicitou que você verifique os valores pessoais de cada

candidato e cheque se, na sua opinião, essa pessoa seria feliz trabalhando na sua área, bem como se as pessoas da sua área seriam felizes com essa pessoa trabalhando com elas.

Pensando nas diferenças individuais e na influência do ambiente nas relações humanas no trabalho, responda às seguintes perguntas:

- Como você fará para checar a formação, experiência e atitude de cada candidato?
- Como você fará para formar uma opinião se essa pessoa será feliz trabalhando na sua área e se as pessoas da sua área serão felizes com tal pessoa trabalhando com elas?
- Como você fará para ponderar aspectos de perfil, como formação e experiência, com aspectos pessoais, como atitude e valores, de cada candidato? O que tem mais "peso" para você, os aspectos de perfil ou os aspectos pessoais?

O objetivo deste desafio é a reflexão sobre as diferenças individuais e a influência do ambiente nas relações humanas no trabalho. Após esta aula, essa reflexão será retomada com algumas orientações (dicas norteadoras).

Vamos Começar!

Vamos Começar!

A administração moderna surgiu no início do século XX, com teorias da administração, como a Administração Científica de Frederick Taylor (1911), a teoria geral da Administração de Henri Fayol (1916) e as teorias das organizações e da burocracia de Max Weber (1920 e 1922). Nesse ponto da evolução da Administração, o ambiente de trabalho estava inserido em um modelo mais autocrático de gestão. Havia uma hierarquia mais rígida e impositiva. Referências desses autores indicam trabalhadores vigiados, controlados e pressionados por uma maior produtividade. Weber, por exemplo, defendeu um “modelo mecânico” de organização, rígido e formal, em vez de um “modelo orgânico”, mais participativo e informal. Esse era o ambiente de trabalho, no início do século XX, em que o ser humano fazia parte do complexo “mecânico” da organização em que atuava.

A administração moderna evoluiu com a abordagem humanista. Primeiro, com a escola das relações humanas e, posteriormente, com a abordagem comportamentalista e com a cultura organizacional. Mary Follet, em 1924, chamou a atenção para a importância das relações humanas no

ambiente de trabalho, destacando a integração entre níveis hierárquicos, a cooperação, o treinamento e a comunicação. Elton Mayo, em 1933, em seu estudo na fábrica de Hawthorne, concluiu a relação da motivação dos trabalhadores no ambiente de trabalho com a produtividade. Desde então, outros autores, como Herbert Simon, Abraham Maslow, Frederick Herzberg e Douglas McGregor, passaram a estudar e a descrever sobre a relação entre motivação humana e o ambiente de trabalho.

Posteriormente, autores, como Edgar Schein, passaram a estudar a cultura e o desenvolvimento organizacional como forma de orientação do comportamento humano. Schein concluiu a importância dos valores compartilhados pelos membros da organização, o que trouxe contribuições para a área de gestão de pessoas, em atividades como gestão de talentos, recrutamento e seleção, treinamento e avaliação de desempenho.

O ambiente e as relações humanas, na administração contemporânea, são considerados intrinsecamente ligados, pois se influenciam mutuamente. O ambiente físico e o ambiente social, como afirma Schein (2009), impactam, significativamente, o comportamento humano, as emoções e o bem-estar das pessoas. Por outro lado, o desenvolvimento emocional, as crenças e as atitudes das pessoas influenciam

o ambiente. As boas relações interpessoais, por exemplo, contribuem para um bom ambiente de trabalho e para a satisfação, a produtividade e o bem-estar dos funcionários.

Exemplificando, a interação entre ambiente e relações humanas no trabalho pode ocorrer no desenvolvimento, no bem-estar e na produtividade das relações humanas com o ambiente e na comunicação, na confiança e no respeito mútuo do ambiente com as relações humanas. Estas são essenciais para o desenvolvimento emocional, cognitivo e social das pessoas e relações positivas acabam por contribuir para a felicidade, autoestima e saúde mental das pessoas em seu ambiente de trabalho, o qual tenderá a ser mais produtivo e eficiente. A figura 1 exemplifica a interação entre ambiente e as relações humanas.

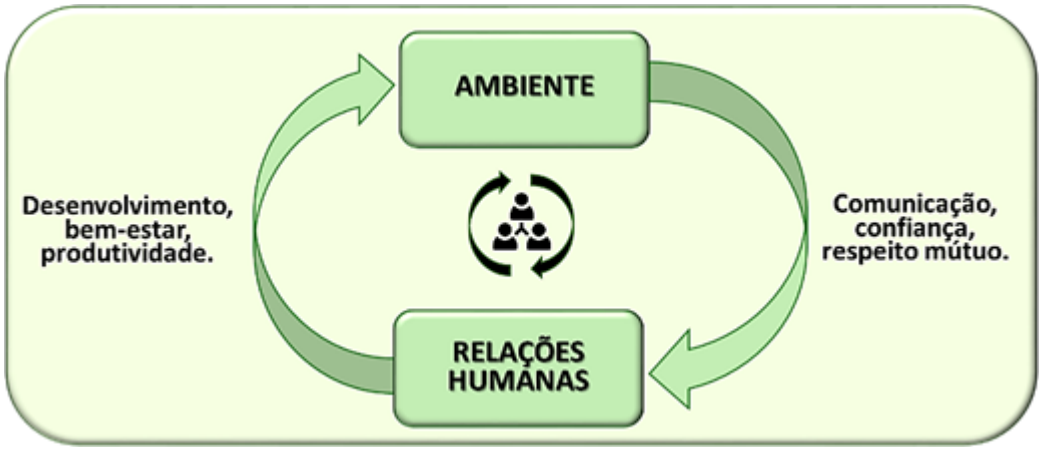

Figura 1 | O ambiente de trabalho e as relações humanas.
Fonte: elaborado pelo autor, baseado em Schein (2009).

O ambiente de trabalho pode influenciar as relações humanas de diferentes formas. Artefatos de cultura organizacional, como o ambiente físico, considerando qualidade do espaço, iluminação, temperatura e acústica, pode afetar a concentração, o humor e até a colaboração entre pessoas. Valores e pressupostos dos membros da organização, que compõem o ambiente social das relações humanas, incluindo interações entre colegas, superiores hierárquicos e públicos externos, como clientes e fornecedores, podem, por sua vez, afetar o ambiente de trabalho e, simultaneamente, serem afetados por ele.

As relações humanas, como afirma Schein (2009), são influenciadas por valores compartilhados (explícitos) e não compartilhados (pressupostos não explícitos, ocultos) dos membros de uma organização, e compõem sua cultura organizacional. Diferenças individuais de personalidade, de estilos de aprendizagem, de inteligência e de comportamento são condicionantes dessas relações. A figura 2 ilustra, para efeito de fixação de conceitos, as diferenças individuais que afetam as relações humana em uma organização.

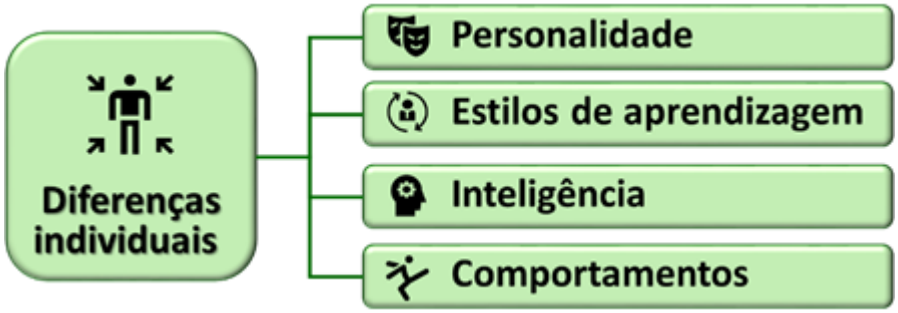

Figura 2 | Diferenças individuais que influenciam as relações humanas em um organização. Fonte: elaborado pelo autor.

As diferenças individuais no ambiente de trabalho são objeto de estudo a partir de diferentes tipos de abordagens, com diversos pesquisadores e autores em cada uma delas, principalmente das áreas da Psicologia Organizacional e da Administração.

Na abordagem das diferenças individuais a partir da personalidade, destaca-se o trabalho das pesquisadoras americanas Katharine Briggs (1875-1968) e Isabel Myers (1897-1980), criadoras do “Indicador de Tipo Myers-Briggs”, o MBTI, um sistema de avaliação da personalidade baseado nas teorias de Carl Jung. Para Myers e Briggs (2014), há 16 tipos de personalidade, que resultam da combinação de quatro pares de preferências: extroversão (E) ou introversão (I), sensação (S) ou intuição (I), pensamento (P) ou sentimento (S), e julgamento (J) ou percepção (P). Segundo Myers e Briggs (2014), os tipos de personalidade e suas características são:

- ISTJ (logístico): prático, responsável, organizado, gosta de regras e estruturas, detalhista, gosta de trabalhar com dados.
- ISFJ (defensor): consciente, cuidadoso, comprometido, valoriza a harmonia, preza a segurança e estabilidade, cuidador.
- INFJ (advogado): visionário, idealista, compassivo, profundo, intuitivo, criativo, gosta de ajudar os outros.
- INTJ (arquiteto): estratégico, independente, analítico, criativo, gosta de desafiar ideias, mente lógica.
- ISTP (virtuoso): aventureiro, prático, observador, independente, flexível, curioso, analítico, busca soluções criativas.
- ISFP (aventureiro): artístico, sensível, gentil, adaptável, gosta de vivenciar o mundo, aprecia a beleza.
- INFP (mediador): imaginativo, apaixonado, altruísta, idealista, busca a autenticidade, valoriza a razão e os valores.
- INTP (lógico): analítico, curioso, inovador, independente, busca a verdade, gosta de questionar e debater.
- ESTP (empreendedor): energético, prático, flexível, gosta de ação, busca resultados, é impulsivo.
- ESFP (animador): espontâneo, sociável, otimista, gosta de socializar, é expressivo, busca diversão e emoção.
- ENFP (ativista): inspirador, entusiasta, empático, imaginativo, criativo, otimista, busca a inovação.

- ENTP (inovador): perspicaz, ousado, irreverente, gosta de debater, é criativo, busca a verdade.
- ESTJ (executivo): responsável, prático, líder, gosta de organização, busca eficiência, é tradicional.
- ESFJ (cônsul): consciente, amigável, solidário, gosta de ajudar, valoriza a harmonia, é extrovertido.
- ENFJ (protagonista): carismático, motivador, comprometido, inspirador, é comunicativo, busca a conexão com os outros.
- ENTJ (comandante): visionário, líder, estratégico, independente, busca a eficiência, é decisivo.

A abordagem das diferenças individuais a partir de estilos de aprendizagem tem também diversos autores, dos quais se pode destacar David Kolb (1939-), educador americano, e sua teoria dos estilos de aprendizagem (KOLB, 1984). Para ele, existem estilos de aprendizagem frequentemente identificados como visual, auditivo, cinestésico e de leitura e escrita. Sua teoria procura reconhecer a individualidade de cada pessoa no processo de aprendizagem e oferecer ferramentas para adaptar o ensino às suas necessidades. Ao identificar o estilo de aprendizagem de uma pessoa, para Kolb, é possível otimizar o processo de aprendizagem e promover um maior engajamento e sucesso no aprendizado.

Na abordagem das diferenças individuais a partir da inteligência, pode-se destacar Howard Gardner, psicólogo cognitivo e educacional norte-americano, criador da teoria das inteligências múltiplas. Sua publicação mais relevante sobre as inteligências múltiplas é o livro *Estruturas da mente, a teoria das inteligências múltiplas*, publicado em 1994. Nessa teoria, ele propõe que a inteligência humana não é uma capacidade única e geral, mas sim um conjunto de diferentes tipos independentes de inteligência (GARDNER, 1994). Gardner identificou inicialmente oito tipos:

- **Inteligência lógico-matemática**: associada à habilidade para raciocínio lógico, análise de padrões, resolução de problemas e operações matemáticas.
- **Inteligência linguística**: associada à habilidade para a linguagem oral e escrita, capacidade de comunicação e expressão.
- **Inteligência espacial**: associada à habilidade para visualizar e manipular informações visuais e espaciais, como no desenho, na pintura, na escultura e nos esportes.
- **Inteligência musical**: associada à habilidade para reconhecer e apreciar padrões musicais, como ritmo, melodia e harmonia.
- **Inteligência corporal-cenestésica**: associada à habilidade para usar o corpo, como em esportes, dança ou artes manuais.

- **Inteligência interpessoal**: associada à habilidade para compreender e interagir com outras pessoas, como em comunicação e liderança.
- **Inteligência intrapessoal**: associada à habilidade para entender as próprias emoções, pensamentos e motivações, como em reflexão e autoconhecimento.
- **Inteligência naturalista**: associada à habilidade para reconhecer e distinguir diferentes tipos de plantas, animais e outros elementos da natureza.

A figura 3 sintetiza visualmente a teoria de Gardner.

Figura 3 | As inteligências múltiplas de Gardner (1994).
Fonte: adaptado de Gardner (1994).

No contexto de tipos de inteligência, também se pode mencionar Daniel Goleman (1946-), escritor, psicólogo e jornalista científico norte-americano, e sua teoria da inteligência emocional (GOLEMAN, 2012). Para ele, inteligência emocional é a capacidade de equilíbrio emocional, que todas as pessoas têm, mas em níveis diferentes, diante de problemas a serem enfrentados. A figura 4 apresenta os principais componentes da inteligência emocional proposta por Goleman.

Figura 4 | Componentes da inteligência emocional de Goleman (2012). Fonte: adaptado de Goleman (2012).

Por fim, na abordagem das diferenças individuais a partir do comportamento humano, pode-se destacar os já mencionados Herbert Simon e sua teoria comportamental, Abraham Maslow e sua teoria das necessidades, Frederik Herzberg e sua teoria dos dois fatores (motivacionais e higiênicos) e Douglas McGregor e suas teorias X e Y.

Siga em Frente...

Siga em Frente...

Um ambiente de trabalho adequado à organização, ou seja, um ambiente de trabalho “positivo”, tende a ter maior eficiência produtiva. O oposto, um ambiente de trabalho inadequado à organização, ou “negativo”, tende a ter menor eficiência produtiva ou uma ineficiência produtiva.

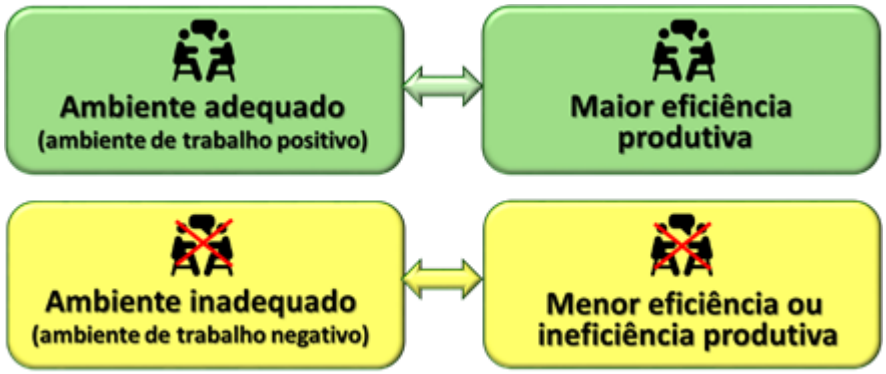

Figura 5 | Ambiente de trabalho adequado e inadequado à organização. Fonte: elaborado pelo autor.

Dentre os autores que se dedicaram a estudar a relação entre ambiente de trabalho e produtividade, tem-se Frederik Taylor, Henry Ford, Henri Fayol, Max Weber, Mary Follet, Elton Mayo, Abraham Maslow, Frederick Herzberg, Peter

Druker, Igor Ansoff, Taiichi Ohno, Eiji Toyoda, entre outros, todos empenhados na relação entre ambiente adequado de trabalho à organização e a seus produtos e à obtenção da maior eficiência produtiva. Um ponto comum entre alguns deles foi a determinação de um perfil adequado de trabalhador, o “talento”, e a gestão do tempo. A Administração contemporânea tem, nos dias atuais, como destaque, a gestão de talentos e a gestão do tempo.

Gestão de talentos é o termo utilizado para se referir a um conjunto de práticas realizadas pela área de gestão de pessoas de uma organização para atrair, capacitar e reter profissionais qualificados e adequados a seus propósitos e interesses. Tem por objetivo desenvolver e valorizar seus colaboradores, para o aumento de eficiência, para atingir os resultados pretendidos e, em muitas empresas, para obter vantagens competitivas no mercado. A figura 6 faz uma síntese das principais atividades da gestão de talentos.

Figura 6 | Síntese das principais atividades na gestão de talentos. Fonte: elaborado pelo autor.

Gestão do tempo é o termo utilizado para se referir a processos associados ao planejamento e à organização da alocação de diferentes atividades de uma organização. Tem por objetivo otimizar o tempo para obter maior produtividade e eficiência. Esse processo envolve definir prioridades, estabelecer metas e utilizar métodos e ferramentas para monitorar e controlar o uso do tempo. A figura 7 ilustra o processo de gestão do tempo, que o divide em emergências, importâncias e outros assuntos.

Figura 7 | Gestão do tempo entre emergências, importâncias e outros assuntos. Fonte: elaborado pelo autor.

Vamos Exercitar?

Vamos Exercitar?

Dando continuidade ao desafio colocado no início deste capítulo, vamos exercitar a análise sobre a influência do ambiente nas relações humanas de trabalho, considerando diferenças individuais e a produtividade desejada pela organização.

Considere o seguinte contexto:

Você foi designado para participar da seleção de novos analistas para a área em que você trabalha. Você fará parte de uma equipe que inclui alguns colegas de área e profissionais da área de gestão de pessoas. Sua missão será avaliar aspectos técnicos necessários ao trabalho e analisar os perfis dos candidatos, ou seja, sua formação, experiência e atitude em relação à atividade. A pessoa que é sua superior na hierarquia da empresa pediu algo mais: ela solicitou que você verifique os valores pessoais de cada candidato e cheque se, na sua opinião, essa pessoa seria feliz trabalhando na sua área, bem como se as pessoas da sua área seriam felizes com essa pessoa trabalhando com elas.

Pensando nas diferenças individuais e na influência do ambiente nas relações humanas no trabalho, responda às seguintes perguntas:

- Como você fará para checar a formação, experiência e atitude de cada candidato?
- Como você fará para formar uma opinião se essa pessoa será feliz trabalhando na sua área e se as pessoas da sua área serão felizes com tal pessoa trabalhando com elas?
- Como você fará para ponderar aspectos de perfil, como formação e experiência, com aspectos pessoais, como atitude e valores, de cada candidato? O que tem mais

"peso" para você, os aspectos de perfil ou os aspectos pessoais?

Algumas dicas para a reflexão sobre influência do ambiente nas relações humanas no trabalho, considerando diferenças individuais e a produtividade desejada pela organização: considere que (1) formação e experiência são relativamente mais simples de checar, e que atitude pode ser concluída a partir de testes feitos por pessoal especializado; (2) a personalidade dos candidatos e dos atuais membros da área podem, com algum esforço, serem comparadas, mas, de qualquer modo, o critério de análise pode ser subjetivo e se restringir a uma opinião; (3) critérios técnicos e objetivos, de um lado, e compatibilidade de personalidade de candidatos com a equipe existente, de outro, são os aspectos mais difíceis de um processo de recrutamento e seleção, e tendem a se modificar com a cultura de cada organização, sendo os valores que orientam para decisões desse tipo.

Saiba mais

Saiba mais

Não basta ser um “talento”. É preciso saber o que as áreas de gestão de talentos das organizações consideram um “talento”. Para saber mais sobre gestão de talentos, leia:

- FONTES, João Paulo e SANTOS Isabella. *O papel da gestão de talentos dentro das organizações*. Piracicaba: Repositório Cogna, sem data.

Referências

Referências

CHIAVENATO, Idalberto. **Teoria Geral da Administração.** Vol. 1. 8ª. edição. Rio de Janeiro: Atlas, 2021. E-book. ISBN 9786559770649. (Minha Biblioteca).

FAYOL, H. **Administração industrial e geral**. São Paulo: Atlas, 1994 (1916).

FOLLET, Mary Parker. **Experiência criativa**. Nova Iorque: Long-mans, Green, 1924.

GARDNER, Howard. **Estruturas da mente, a teoria das inteligências múltiplas**. Porto Alegre: Artes Médicas Sul, 1994.

GOLEMAN, Daniel. **Inteligência Emocional**: a teoria revolucionária que redefine o que é ser inteligente (7ª edição). Rio de Janeiro: Objetiva, 2012.

HERZBERG, Frederick; MAUSNER, Bernard; SNYDERMAN, Barbara Bloch. ***The motivation to work***. New York: John Willey & Sons Inc., 1959.

KOLB, David. A. ***Experimental learning:*** *experience as the source of learning and development*. New Jersey: Prentice-Hall, 1984.

MAYO, Elton. **Os problemas humanos de uma civilização industrializada**. Cambridge: Harvard, 1933.

MASLOW, Abraham. **A theory of human motivation**. Psychological Review, 50(4), 370–396, 1943.

MAXIMIANO, Antonio Cesar A. **Introdução à Teoria Geral da Administração**, 3ª edição. Rio de Janeiro: Atlas, 2015. E-book. ISBN 9788522495559.

MCGREGOR, Douglas. **O Lado Humano da Empresa**. São Paulo: Martins Fontes, 1999 (1960).

MYERS, Isabel. B. e BRIGGS, Katharine. C. I**ndicador de Tipo Myers-Briggs:** manual de desenvolvimento e utilização. São Paulo: Casa do Psicólogo, 2014.

RIBEIRO, Antônio de L. **Teorias da administração**. 3ª. edição. Rio de Janeiro: Saraiva, 2016. E-book. ISBN 978-85-0263539-5. (Minha Biblioteca).

SCHEIN, Edgar H. **Cultura organizacional e liderança**. São Paulo: Atlas, 2009.

SIMON, Herbert. A. **Comportamento Administrativo:** Estudo dos processos decisórios nas organizações administrativas. Rio de Janeiro: FGV, 1979 (1947).

TAYLOR, Frederick Winslow. **Princípios de administração científica**. 8ª edição. São Paulo: Editora Atlas, 1990 (1911).

WEBER, Max. *The Theory of Social and Economic Organization*. Simon and Schuster, 2009 (1920).

WEBER, Max. **Economia e Sociedade**. Brasília: EdUnB, 1991 (1922).

Aula 2

Gerenciamento da Qualidade

Gerenciamento da Qualidade

Gerenciamento da Qualidade

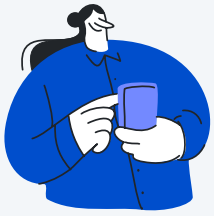

Este conteúdo é um vídeo!

Para assistir este conteúdo é necessário que você acesse o AVA pelo computador ou pelo aplicativo. Você pode baixar os vídeos direto no aplicativo para assistir mesmo sem conexão à internet.

Olá, estudante, boas-vindas.

Esta é nossa segunda aula da unidade de administração da qualidade, que traz os conceitos gerais da qualidade, os fundamentos de excelência e os critérios de excelência do prêmio nacional da qualidade.

Em síntese, faz-se uma apresentação teórica da qualidade, considerando seus conceitos gerais, seus fundamentos em normas, sistemas e ferramentas, na excelência da gestão e nos critérios utilizados para o planejamento e controle na gestão da qualidade.

Vamos começar!

Faça o download do arquivo

Ponto de Partida

Ponto de Partida

Para a administração, “qualidade” é o grau subjetivo, de apreciação ou depreciação, de um produto ou serviço, em relação às expectativas e aos requisitos de clientes e consumidores. “Gestão da qualidade” é a busca da

qualidade, por meio de conceitos, normas, sistemas e ferramentas, em relação às expectativas de clientes e consumidores. “Excelência”, na gestão da qualidade, é quando se consegue atender a essas expectativas de maneira consistente e contínua.

Com relação às expectativas, é comum, por exemplo, um cliente pensar que, para obter algo de maior qualidade, terá que pagar mais. No caminho contrário, um cliente pode pensar que, para economizar, terá que comprar algo de menor qualidade. Em ambos os casos, existe uma expectativa de custo-benefício, ou seja, do valor a ser pago em relação à qualidade esperada.

Uma estratégia é necessária para definir o padrão de qualidade que atenda diferentes perfis de consumidores, de acordo com suas expectativas específicas. Assim, a gestão da qualidade, a partir dessa estratégia, passa por conceitos gerais, como o planejamento de padrões e de metas, e o acompanhamento e o controle da execução com o objetivo de oferecer a garantia da qualidade e a ideia da análise e aprendizado visando à melhoria contínua. Também passa por normas gerais, certificações, ferramentas, sistemas e prêmios envolvendo a qualidade e a excelência no sentido de uma qualidade consistente e contínua.

Antes de seguirmos adiante em nossa aula, vamos encarar o seguinte desafio, problematizando o gerenciamento da qualidade.

Considere o seguinte contexto:

Você foi encarregado de comprar ração para cachorros de um abrigo de animais para o qual você presta ajuda como voluntário, utilizando o dinheiro que você recebeu de doadores do bairro em que você mora.

Pensando nas diferenças de qualidade de ração canina nas lojas às quais você resolveu ir para comparar preços, responda às seguintes perguntas:

- O que seria uma ração de qualidade para você (cliente), para os cachorros do abrigo (consumidores), para o pessoal do abrigo e para os doadores (participantes do processo)?
- Qual expectativa você tem com a qualidade em relação ao preço do produto? O que é melhor: comprar a ração mais cara e de melhor qualidade ou comprar a ração mais barata e em maior quantidade? Existe essa relação?
- Como você define “excelência” nesse processo em termos de resultados? O que seria a satisfação do cliente

(você), dos consumidores (os cachorros) e do pessoal do abrigo e das doações?

O objetivo deste desafio é a reflexão sobre o gerenciamento da qualidade e dos objetivos para a gestão da qualidade, em relação ao planejamento e execução de atividades. Após esta aula, essa reflexão será retomada com algumas orientações (dicas norteadoras).

Vamos Começar!

Vamos Começar!

Gestão da qualidade, na administração, é o conjunto de conceitos, normas, sistemas e ferramentas para assegurar que produtos e serviços atendam a padrões consistentes de excelência e satisfaçam as expectativas de clientes e consumidores.

Os conceitos gerais da gestão da qualidade estão na prática recorrente de atividades de:

Planejamento, a partir de uma estratégia definida e de padrões e metas.

Acompanhamento da qualidade durante a execução.

Controle de resultados, visando à garantia da qualidade.

Melhoria contínua, identificando oportunidade de melhorias no processo.

A figura 1 resume os conceitos gerais da gestão da qualidade e as práticas relacionadas a um ciclo de melhoria contínua:

Figura 1 | Conceitos gerais da qualidade: gestão da qualidade, garantia e melhoria contínua. Fonte: elaborado pelo autor.

O planejamento da qualidade requer uma estratégia específica, a qual pode ser, por exemplo, uma diferenciação por preço, com um produto ou serviço de qualidade, mas com preço e custo mais baixo. Também pode ser uma diferenciação por qualidade, com um produto ou serviço com preço e custo mais alto. Nesses casos, são estabelecidos padrões de qualidade e metas de preço e custo correspondentes.

Uma vez estabelecidos o planejamento, os padrões e as metas, a partir da estratégia, executa-se aquilo que foi planejado, considerando o acompanhamento dessa execução e eventuais ajustes e correções. Em seguida, procede-se o controle dos resultados para a garantia da qualidade desejada na estratégia. Esse processo de planejamento, acompanhamento e controle leva a um aprendizado e à indicação de oportunidades de melhoria, que podem, eventualmente, ser incorporadas ao planejamento de um novo ciclo.

Os ciclos recorrentes recebem o nome de “ciclos de melhoria contínua”. Seu planejamento, acompanhamento e controle adotam normas, sistemas e ferramentas de gestão da qualidade, dentre os quais se destacam:

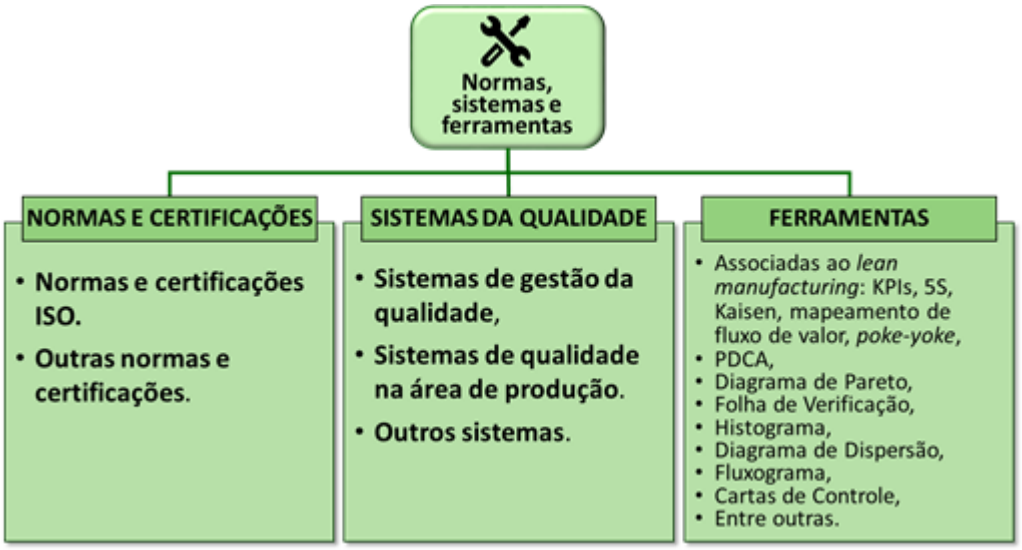

Figura 2 | Normas, sistemas e ferramentas da gestão da qualidade. Fonte: elaborado pelo autor.

As normas mais conhecidas e utilizadas na gestão da qualidade são ISO 9000, 9001, 9004 e 19011, desenvolvidas pela *International Organization for Standardization* (Organização Internacional para a Padronização, em português), a ISO, uma organização internacional que desenvolve e publica padrões que visam garantir a qualidade e a segurança de produtos e serviços, de modo a facilitar o comércio e as operações entre empresas. A tabela 1 mostra essas normas.

NORMA	OBJETIVO PRINCIPAL DA NORMA
ISO 9000	Implantação de um sistema de gestão da qualidade (SGQ).
ISO 9001	Certificação da qualidade.
ISO 9004	Melhoria continua e gestão da qualidade envolvendo *stakeholders*.
ISO 19011	Diretrizes para auditorias em gestão da qualidade.

Tabela 1 | Normas ISO para a gestão da qualidade. Fonte: www.iso.org.

As normas ISO para a gestão da qualidade funcionam do seguinte modo:

- **Declaração de padrões de qualidade**: a empresa declara padrões de qualidade para seus produtos ou serviços e os indicadores que serão utilizados para acompanhar sua produção, controlar os resultados e, assim, garantir a qualidade prevista nos padrões declarados.
- **Produção em conformidade com os padrões**: a empresa produz de acordo com os padrões, gerando os indicadores de acompanhamento e controle de qualidade.
- **Auditoria de padrões e indicadores da qualidade**: a empresa é auditada por um órgão certificador conhecido no mercado, o qual declara que os padrões declarados foram obtidos, e que os registros de acompanhamento e controle confirmam esses padrões.

- **Certificação da qualidade**: a empresa, após a auditoria, recebe um certificado do órgão certificador de que cumpriu os requisitos das normas auditadas.

No Brasil, é importante ressaltar o papel da Associação Brasileira de Normas Técnicas, a ABNT, uma entidade privada, sem fins lucrativos, que estabelece as normas técnicas e padroniza trabalhos científicos e tecnológicos no Brasil. A ABNT é também responsável por garantir a qualidade e a uniformidade de produtos, serviços e processos em diversos setores da economia, o que inclui as versões brasileiras das normas ISO da qualidade e de outras áreas (ABNT 2015 1 e 2, 2018 1 e 2).

Assim como as normas da ISO para a gestão da qualidade, existem outras organizações que desenvolveram padrões, que auditam e emitem certificados de qualidade. Empresas aeroespaciais, como Boeing, Airbus e Embraer, por exemplo, estabelecem padrões de qualidade para seus fornecedores, auditam e emitem certificados que atestam a qualidade de processos, indicadores e resultados. Em outros modelos, como o "*Lean Six Sigma*" por exemplo, a certificação é voltada para profissionais capacitados para a gestão da qualidade e para processos de melhoria contínua.

A complexidade das normas e das certificações confere corretamente o nome de sistemas para os processos de sua implantação. Assim, é frequente a referência a sistemas de gestão da qualidade, como sistema ISO, sistema de produção enxuta (*lean manufacturing,* em inglês) e sistema *lean six sigma*, os quais contam com uma série de técnicas e ferramentas de apoio, sendo algumas das mais conhecidas:

- **Ciclo PDCA**: método criado por Walter A. Shewhart na década de 1920 e desenvolvido por Willian E. Deming, para a melhoria contínua nas etapas de planejamento, execução, controle e ajustes (*Plan, Do, Check* e *Adjust* em inglês) (DEMING, 1986).
- **Diagrama de Ishikawa** (diagrama de causa e efeito ou "espinha de peixe"): ferramenta criada por Kaoru Ishikawa na década de 1940 para identificar as causas de um problema, estruturando-as visualmente por meio de seis causas: medição, materiais, mão de obra, máquinas, método e meio-ambiente (ISHIKAWA, 1985).
- **Diagrama de Pareto**: método com base gráfica criado por Vilfredo Pareto no século XIX e desenvolvido por J. M Juran na década de 1940, que mostra a frequência dos problemas, permitindo identificar quais os mais importantes e direcionar esforços para resolvê-los (JURAN, 1993).
- **Fluxograma**: representação visual do fluxo de um processo, ajudando a identificar etapas, gargalos e

possíveis problemas.

- **Folha de verificação** (*checklist* em inglês): lista de itens a serem verificados, garantindo a execução de etapas importantes e a detecção de possíveis falhas.
- **Histograma**: gráfico que representa a distribuição de frequência de dados, ajudando a identificar padrões e variações.
- **Diagrama de dispersão**: ferramenta para identificar a relação entre duas variáveis, podendo indicar se há uma correlação entre elas.
- **Controle Estatístico do Processo (CEP)**: conjunto de técnicas para monitorar a estabilidade e a variação de um processo, detectando alterações e possíveis problemas.

Veremos a seguir, nas figuras 3, 4 e 5, exemplos de ferramentas da gestão da qualidade: o ciclo PDCA, o diagrama de Ishikawa e o Diagrama de Pareto.

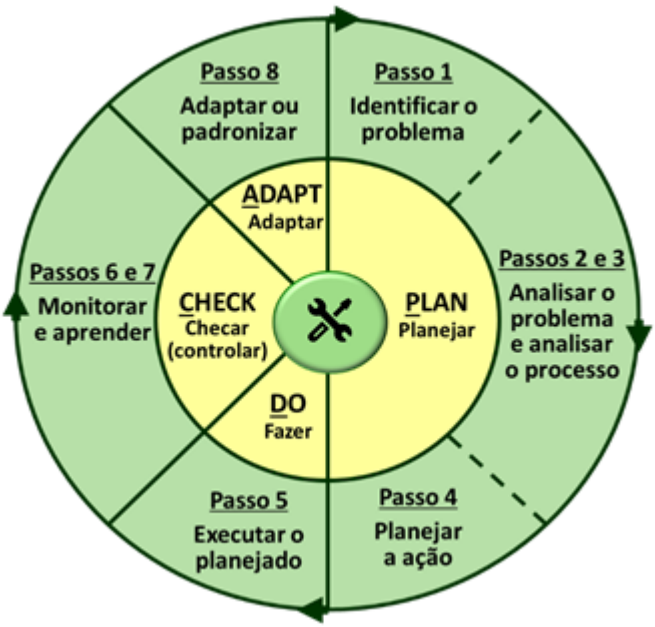

Figura 3 | O ciclo PDCA de melhoria contínua. Fonte: adaptado de Deming (1986).

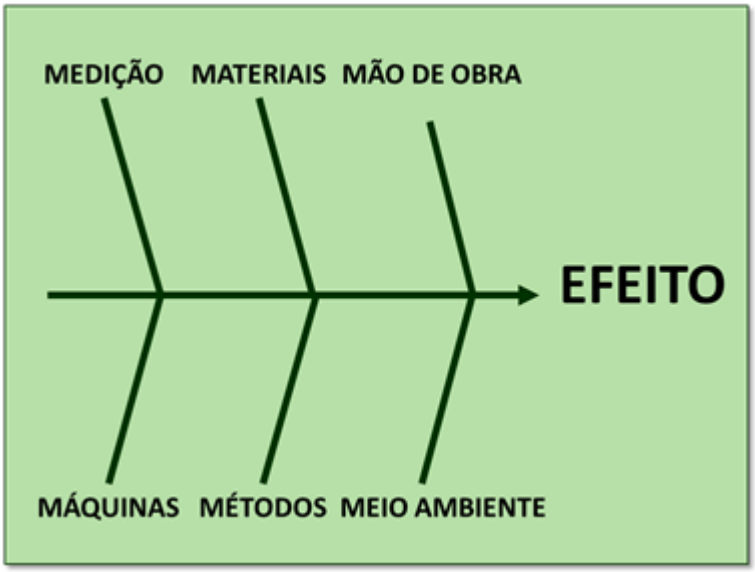

Figura 4 | O diagrama de Ishikawa. Fonte: adaptado de Ishikawa (1985).

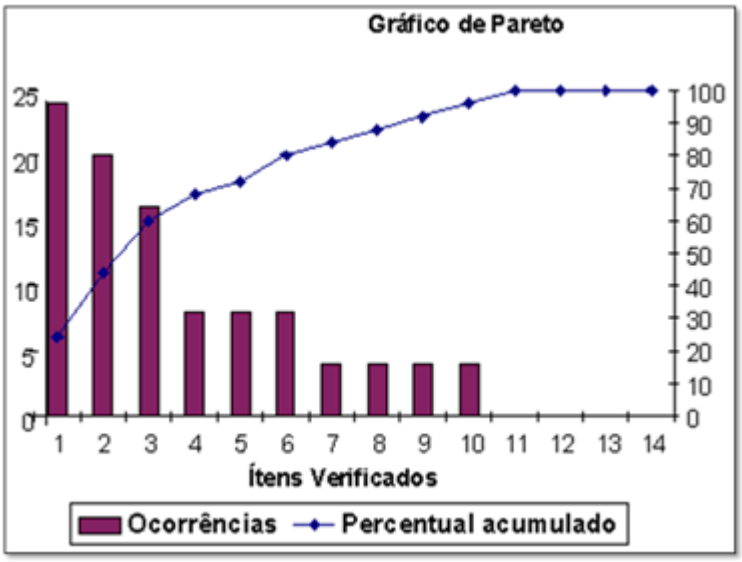

Figura 5 | O diagrama de Pareto. Fonte: adaptado de Juran (1993).

São inúmeras as ferramentas de implantação e de apoio à gestão da qualidade e à mensuração da qualidade. Nos exemplos, o PDCA auxilia no ciclo de melhoria contínua, o diagrama de Ishikawa ajuda na identificação da causa do problema e o diagrama de Pareto mostra uma sequência possível para a priorização de iniciativas de eliminação de defeitos na produção.

Siga em Frente...

Siga em Frente...

A relevância do tema gestão da qualidade levou aos chamados “fundamentos” da excelência da gestão da qualidade. Os fundamentos da excelência da gestão da qualidade foram estabelecidos por diversos pensadores e entidades ao longo do tempo, incluindo Willian E. Deming, Joseph M. Juran, a Organização Internacional de Normalização (ISO) e, no Brasil, a Associação Brasileira de Normas Técnicas (ABNT) e a Fundação Nacional da Qualidade (FNQ).

Vários prêmios da qualidade também foram criados ao longo do tempo. No Brasil, o mais importante é o Prêmio Nacional da Qualidade, o PNQ, criado em 1991 pela Fundação Nacional da Qualidade, a FNQ. A figura 6 mostra a relação entre os fundamentos da excelência da gestão da qualidade e os critérios adotados para ele pela FNQ.

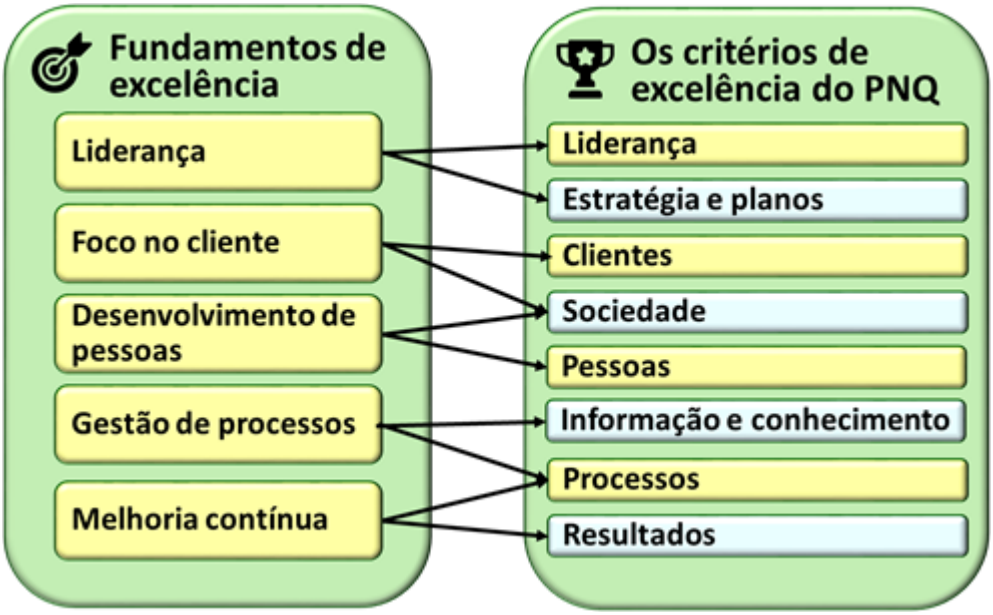

Figura 6 | Fundamentos de excelência e o Prêmio Nacional da Qualidade (PNQ). Fonte: elaborado pelo autor, baseado no PNQ.

Os fundamentos de excelência na gestão da qualidade são a liderança, o foco no cliente, o desenvolvimento de pessoas, a gestão de processos e a melhoria contínua, os quais correspondem aos critérios de excelência adotados para o Prêmio Nacional da Qualidade, o PNQ, pela Fundação Nacional da Qualidade, atualizados em consonância com a responsabilidade empresarial e o conceito de sustentabilidade (FNQ, 2025):

1. **Liderança**: avalia como a organização define sua missão, visão e valores, e como a alta administração promove a cultura da excelência.
2. **Estratégias e planos**: analisa a forma como a organização formula, implementa e controla suas estratégias para alcançar seus objetivos.
3. **Clientes**: examina como a organização atende às necessidades e expectativas dos clientes, incluindo a gestão da satisfação e da fidelidade.
4. **Sociedade**: avalia a responsabilidade socioambiental da organização, incluindo o desenvolvimento social e o impacto na comunidade.

5. **Informações e conhecimento**: analisa como a organização utiliza informações e conhecimento para tomar decisões e melhorar o desempenho.
6. **Pessoas**: examina como a organização atrai, desenvolve, motiva e retém suas pessoas, incluindo a gestão de talentos e a promoção da qualidade de vida.
7. **Processos**: avalia como a organização define, implementa e controla seus processos, incluindo a gestão de riscos e a melhoria contínua.
8. **Resultados**: analisa os resultados da organização em diversas áreas, incluindo resultados financeiros, de clientes, de processos, de pessoas e de responsabilidade social.

Esses critérios são utilizados pela Fundação Nacional da Qualidade para avaliar as candidatas ao PNQ e também servem como referência para as organizações que buscam melhorar sua gestão. O PNQ reconhece empresas que demonstram excelência em gestão, buscando a sustentabilidade, a inovação e a geração de valor para a sociedade (FNQ, 2025).

Vamos Exercitar?

Vamos Exercitar?

Dando continuidade ao desafio colocado no início desta aula, vamos exercitar a análise sobre o gerenciamento da qualidade.

Você foi encarregado de comprar ração para cachorros de um abrigo de animais para o qual você presta ajuda como voluntário, utilizando o dinheiro que você recebeu de doadores do bairro em que você mora.

Pensando nas diferenças de qualidade de ração canina nas lojas às quais você resolveu ir para comparar preços, responda às seguintes perguntas:

- O que seria uma ração de qualidade para você (cliente), para os cachorros do abrigo (consumidores), para o pessoal do abrigo e para os doadores (participantes do processo)?
- Qual expectativa você tem com a qualidade em relação ao preço do produto? O que é melhor: comprar a ração mais cara e de melhor qualidade ou comprar a ração mais barata e em maior quantidade? Existe essa relação?
- Como você define “excelência” nesse processo em termos de resultados? O que seria a satisfação do cliente

(você), dos consumidores (os cachorros) e do pessoal do abrigo e das doações?

Algumas dicas para a reflexão sobre o gerenciamento da qualidade: considere (1) as expectativas de clientes, consumidores e usuários em relação aos produtos ofertados e às estratégias dos fabricantes destes produtos, (2) a relação de custo-benefício entre a qualidade e o preço dos produtos concorrentes ofertados em diferentes lojas, (3) os critérios técnicos e objetivos dos fabricantes dos produtos ofertados, como a garantia de qualidade, e as expectativas de clientes e consumidores, como o reconhecimento da excelência destes produtos.

Saiba mais

Saiba mais

Para saber mais sobre as normas ISO para a gestão da qualidade, leia:

- ISO (*International Organization for Standardization*). *Família ISO 9000, Gestão da Qualidade.*

Para saber mais sobre o Prêmio Nacional da Qualidade, leia:

- FNQ (Fundação Nacional da Qualidade). *Prêmio Nacional da Qualidade (PNQ)*.

Referências

Referências

ABNT NBR ISO 9000:2015 - **Sistemas de gestão da qualidade:** Fundamentos e vocabulário. 2015 (1).

ABNT NBR ISO 9001:2015. **Sistemas de gestão da qualidade:** Requisitos. 2015 (2).

ABNT NBR ISO 9004:2018. **Gestão da qualidade:** Qualidade de uma organização — Orientação para alcançar sucesso sustentado. 2018 (1).

ABNT NBR ISO 19011:2018. **Diretrizes para auditoria de sistemas de gestão.** 2018 (2).

CHIAVENATO, Idalberto. **Teoria Geral da Administração.** Vol. 1. 8ª. edição. Rio de Janeiro: Atlas, 2021. E-book. ISBN 9786559770649. (Minha Biblioteca).

DEMING, W. Edwards. **Qualidade: A Revolução da Administração**. Rio de Janeiro: Campus, 1986.

FNQ (Fundação Nacional da Qualidade). **Prêmio Nacional da Qualidade (PNQ).** Disponível em: https://www.fnq.org.br. Acesso em: 26 abr. 2025.

ISHIKAWA, Kaoru. **O que é controle de qualidade total?** O método japonês. Prentice Hall, 1985.

ISO (*International Organization for Standardization*). **Família ISO 9000, Gestão da Qualidade**. Disponível em: https://www.iso.org/standards/popular/iso-9000-family. Acesso em: 26 abr. 2024.

JURAN, J. M. **Manual de Qualidade**. Rio de Janeiro: LTC, 1993.

MAXIMIANO, Antonio Cesar A. **Introdução à Teoria Geral da Administração.** 3ª edição. Rio de Janeiro: Atlas, 2015. E-book. ISBN 9788522495559.

RIBEIRO, Antônio de L. **Teorias da administração**. 3ª. edição. Rio de Janeiro: Saraiva, 2016. E-book. ISBN 978-85-0263539-5. (Minha Biblioteca).

Aula 3

Indicadores de Desempenho

Indicadores de Desempenho

Indicadores de Desempenho

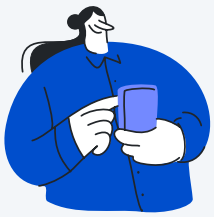

Este conteúdo é um vídeo!

Para assistir este conteúdo é necessário que você acesse o AVA pelo computador ou pelo aplicativo. Você pode baixar os vídeos direto no aplicativo para assistir mesmo sem conexão à internet.

Olá, estudante, boas-vindas.

Esta é nossa terceira aula da unidade de administração da qualidade, que traz a abordagem teórica dos indicadores de desempenho, incluindo o conceito de indicador de desempenho, os indicadores da avaliação de desempenho e sua relação com as competências e a função do *feedback* (retroalimentação) para o alinhamento de objetivos e resultados.

Faremos uma apresentação teórica dos indicadores de desempenho e de sua utilidade para a gestão empresarial a partir dos principais autores sobre esse tema.

Vamos começar!

Faça o download do arquivo

Ponto de Partida

Ponto de Partida

Indicadores de desempenho servem para medir a performance de pessoas, processos e objetos, em relação a objetivos ou padrões pré-determinados. Visam auxiliar o planejamento e controle de atividades, fornecendo parâmetros para acompanhamento, controle e garantia da qualidade. São úteis para análises voltadas para a melhoria contínua e a excelência empresarial. Assim, pela sua relevância, é importante conhecer o conceito de indicador de desempenho, os indicadores da avaliação de desempenho e sua relação com as competências, assim como a função do *feedback* para alinhamento de objetivos e resultados. Quando se avalia a performance de pessoas, por exemplo, os indicadores têm ainda relação direta com as competências de conhecimento, habilidades e atitudes, necessárias a atividades e processos empresariais, e para dar o *feedback* para alinhamento de objetivos e resultados individuais e em equipe.

Antes de seguirmos adiante em nossa aula, vamos encarar o seguinte desafio, problematizando a utilização de indicadores de desempenho e sua avaliação em relação a competências.

Considere o seguinte contexto:

Imagine que você trabalha em uma grande empresa e foi encarregado de desenvolver um sistema de avaliação de desempenho para as pessoas da área de sistemas de informação. As avaliações devem ser trimestrais e incluir aspectos de performance do trabalho em si, como qualidade e cumprimento de prazos em projetos, e aspectos de performance pessoal de desenvolvimento de competências de conhecimento, habilidades e atitude, o CHA. A empresa quer que os projetos evoluam conforme o planejado e que, ao mesmo tempo, haja o desenvolvimento pessoal dos colaboradores da área, em termos de:

1. Conhecimento, como formação e outros cursos em sistemas e em projetos.
2. Habilidades, como experiências em sistemas e projetos.
3. Atitude, como interesse, participação e proatividade no trabalho de equipe da área.

Pensando na relação entre indicadores de avaliação de desempenho e as competências pessoais, responda às seguintes perguntas:

- Como deve ser feita a avaliação de desempenho relativa ao andamento de projetos, ou seja, para se avaliar a qualidade e os prazos destes?

- Como deve ser feita a avaliação de desempenho relativa ao conhecimento, ou seja, ao início ou conclusão de cursos de sistemas ou de projetos?
- Como deve ser feita a avaliação de desempenho relativa às habilidades, ou seja, referente à experiência obtida em sistemas e projetos?
- Como deve ser feita a avalição de desempenho relativa à atitude? Pode-se pedir para que os colegas avaliem interesse, participação e proatividade uns dos outros?

O objetivo deste desafio é refletirmos quanto aos indicadores de desempenho e sua relação com as competências para o trabalho. Após esta aula, essa reflexão será retomada com algumas orientações (dicas para a reflexão).

Vamos Começar!

Vamos Começar!

Indicadores são registros de medidas de desempenho, em relação a objetivos e padrões desejados.

Peter Drucker (1991) define indicadores de desempenho como ferramentas essenciais para gestão e tomada de decisões, afirmando que "o que não é medido não pode ser gerenciado". Esses indicadores, na perspectiva de Drucker, são métricas que ajudam a identificar o desempenho de processos, produtos ou organizações, permitindo a análise de eficiência e eficácia. Autores da área estratégica, que associam estratégia e qualidade, definem indicadores de desempenho como métricas essenciais para medir o progresso de uma organização em direção aos seus objetivos estratégicos (KAPLAN; NORTON, 2008).

Fora da área da administração, temos, por exemplo, um atleta que pode adotar indicadores para monitorar seu desempenho, seu progresso com o treinamento, identificar oportunidades de melhoria ou ter informação para alguma decisão relativa a suas atividades. Na administração, o indicador de desempenho ou de performance ("*performance indicator*") é utilizado para avaliar e monitorar o progresso de uma empresa ou de áreas ou processos desta a partir de objetivos e padrões predefinidos.

Como se verifica em Kaplan e Norton (2004), os indicadores podem ser divididos por tipo de indicador (quantitativo ou qualitativo), por nível de agregação (primário ou secundário) ou de diversas outras formas, como área da empresa, tipo e

nível de Administração. A figura 1 exemplifica agrupamentos de indicadores de desempenho nas empresas, por área, tipo e nível de administração.

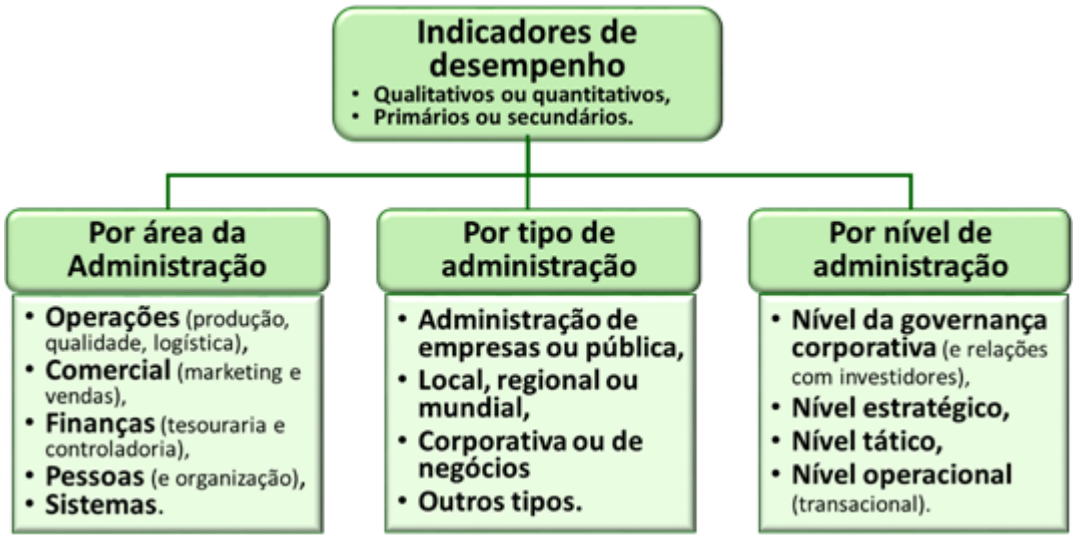

Figura 1 | Conceitos gerais da qualidade: agrupamento de indicadores de desempenho. Fonte: elaborado pelo autor.

Os indicadores de desempenho podem ser do tipo quantitativo ou qualitativo:

- **Indicadores quantitativos** se referem a números e porcentagens, como, por exemplo, o valor de vendas e de lucro ou o percentual do lucro sobre vendas.
- **Indicadores qualitativos** são, geralmente, associados a uma escala, como, por exemplo, ao grau de satisfação de um cliente em relação a um produto em uma escala como: ruim, regular, bom e ótimo.

Os indicadores de desempenho também podem ser agregados e subdivididos em:

- **Indicadores chave ou KPI**, sigla de "*key performance indicator* (indicadores-chave de desempenho): são indicadores secundários, de performance agregada, da empresa, de alguma de suas áreas ou processos.
- **Indicadores primários:** têm base direta nas operações e transações da empresa e, para propósitos estratégicos ou gerenciais, detalham a informação dos indicadores chave (KPIs).

Além dessas duas formas de divisão, os indicadores de desempenho ainda podem ser agrupados de várias outras maneiras, de acordo com sua perspectiva de planejamento, análise e controle e conforme a área da empresa, o tipo de administração e o nível de administração. Nas áreas da Administração, por exemplo, podem medir a quantidade produzida de cada produto e sua qualidade na área de produção, e podem medir a quantidade vendida de cada produto e a lucratividade com cada venda. Por tipo de administração, tem-se, por exemplo, o número de leitos hospitalares para cada mil habitantes na Administração Pública e o lucro em proporção de vendas na Administração de Empresas. Já no nível da Administração, pode-se, por exemplo, acompanhar o valor da ação, o lucro e o dividendo

por ação no nível da governança e o número de pedidos no nível operacional de vendas.

São diferentes indicadores, específicos de diferentes perspectivas da Administração, mas essenciais para medir o desempenho, identificar oportunidades de melhoria e dar suporte ao processo decisório na Administração.

Entre os autores da Administração de maior destaque no tema, estão Peter Drucker, Robert Kaplan, David Norton e Jean-François Henri. Peter Drucker é precursor do uso de indicadores, e tem, como principal referência, seu livro *A prática da gestão* (DRUCKER, 1991).

Robert Kaplan e David Norton são os criadores do *balanced scorecard* (indicadores ponderados), também conhecido por sua sigla BSC, e suas referências são o artigo *Using the balanced scorecard as a strategic management system* (*Usando o balanced scorecard como sistema de gestão estratégica*) (KAPLAN; NORTON, 1992) e o livro *A estratégia em ação: balanced scorecard* (KAPLAN; NORTON, 1997).

Jean-François Henri é responsável pelo desenvolvimento da taxonomia de sistemas de medição de desempenho em seu livro *Taxonomy of Performance Measurement Systems* (*Taxonomia de sistemas de indicadores de desempenho*, em

português) (HENRI, 2009). Em resumo, estes autores desenvolveram modelos e conceitos-chave para a medição e gestão do desempenho organizacional, dos quais se sobressaem, na administração contemporânea, aqueles definidos por Kaplan e Norton.

Esses autores (1992) desenvolveram um modelo de gestão estratégica de ciclo fechado, provavelmente inspirado no ciclo de melhoria contínua da qualidade, como visto em Deming (1996), em que destacam o uso de indicadores de desempenho. O modelo, chamado de “ciclo fechado de gestão” tem cinco etapas: (1) desenvolvimento da estratégia, (2) tradução da estratégia, (3) planejamento das operações, (4) monitoramento e aprendizado e (5) testagem e adaptação da estratégia, a qual faz a retroalimentação (*feedback*) para um novo ciclo.

A segunda etapa do ciclo fechado de gestão, da “tradução da estratégia”, coloca, de maneira aplicada para “traduzir” a estratégia empresarial em um planejamento das operações, os principais conceitos que envolvem os indicadores de desempenho: objetivos (e padrões), indicadores de desempenho, metas e iniciativas. A figura 2 ilustra esses conceitos.

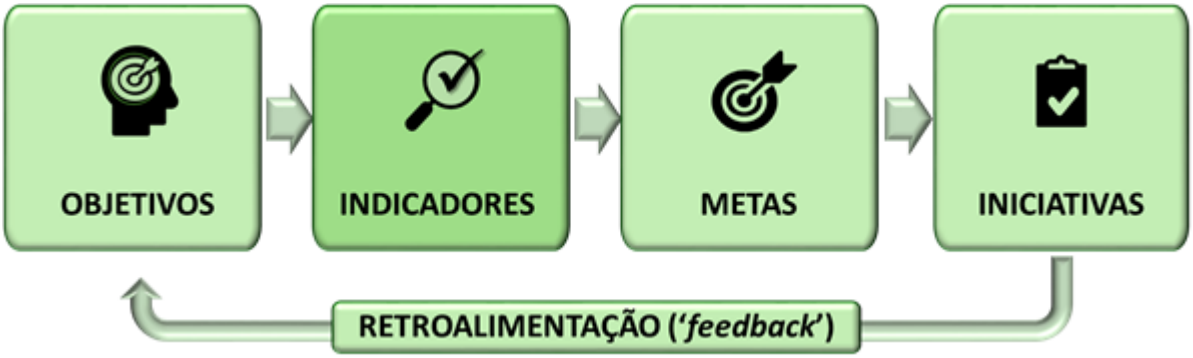

Figura 2 | Indicadores de desempenho no ciclo fechado de gestão. Fonte: adaptado de Kaplan e Norton (1997).

Assim, no modelo de ciclo fechado, colocam os indicadores de desempenho como instrumentos de gestão que, a partir dos objetivos e padrões, são utilizados na mensuração da execução com o propósito de atingir as metas por meio de iniciativas a serem incluídas no planejamento das operações.

Os autores também desenvolveram seu próprio modelo de agrupamento de indicadores, os quais dividiram em quatro perspectivas:

1. **Perspectiva financeira** (receita, custos e lucro), com indicadores como lucratividade, liquidez (caixa) e retorno sobre investimento.
2. **Perspectiva de clientes** (comercial de marketing e vendas), com indicadores como captação, satisfação, fidelização e lucratividade com clientes e participação de mercado.

3. **Perspectiva interna** (de operações, produção e qualidade), com indicadores como a definição de processos internos de operações, qualidade, pesquisa e desenvolvimento, entre outros.
4. **Perspectiva do aprendizado e do crescimento** (gestão de recursos e organização), com indicadores como capacitação de pessoal, inovação, cultura organizacional, pesquisa e desenvolvimento, entre outros.

Os indicadores de desempenho das perspectivas de Kaplan e Norton podem variar de acordo com as necessidades estratégicas de cada empresa. Os autores tratam dessas variações em seu livro sobre “mapas estratégicos” (KAPLAN; NORTON, 2004). Todavia, a partir de uma visão estratégica e de uma estratégia empresarial, os indicadores financeiros são definidos e, na sequência e com base nos indicadores da perspectiva anterior, são definidos os indicadores de cliente e de mercado, de processos internos e de aprendizado e de crescimento. A figura 3 ilustra, como uma pirâmide organizacional vista de cima, as quatro perspectivas e os exemplos de seus indicadores:

Figura 3 | As quatro perspectivas de Kaplan e Norton (1997).
Fonte: adaptado de Kaplan e Norton (1997).

Kaplan e Norton (1997) propuseram uma sequência de gestão e de definição de objetivos, indicadores, metas e iniciativas combinadas com cada perspectiva, organizando seu modelo de gestão em forma de uma “cascata”. O modelo começa pelo planejamento da visão e estratégia para definir o planejamento de objetivos, indicadores, metas e iniciativas para a perspectiva financeira. Este orienta o planejamento sob a perspectiva de clientes e de mercado e seus objetivos, indicadores, suas metas e iniciativas. Na sequência, faz o mesmo no planejamento das perspectivas de processos internos e do aprendizado e crescimento. A figura 4 mostra essa combinação de perspectivas com os respectivos objetivos, indicadores, metas e iniciativas.

Figura 4 | O modelo de gestão em “cascata” de Kaplan e Norton (1997). Fonte: Kaplan e Norton (1997).

O modelo de gestão em “cascata”, após as etapas do planejamento, que “descem” a “cascata”, é completado por sua execução com etapas de execução, que “sobem” a “cascata”. O início da execução é feito na perspectiva do aprendizado e do crescimento, capacitando e organizando as pessoas e outros recursos, como máquinas, equipamentos e matéria-prima. Na sequência, implanta-se os processos internos definidos para as operações de produção, gestão da qualidade, distribuição e, na perspectiva de clientes e mercado, o marketing e as vendas. Conclui-se o ciclo, executando as funções da perspectiva financeira, como

recebimento de valores, realização do lucro e distribuição de dividendos, cujos resultados são verificados com a visão e estratégia iniciais (KAPLAN; NORTON,1997).

Entre indicadores qualitativos e quantitativos, primários e secundários, a Administração, em seu histórico de evolução, passando por Taylorismo, Fordismo e Toyotismo até chegar ao BSC, ainda destacou tipos de indicadores, como os de de eficiência produtiva, eficácia (de resultados), efetividade, qualidade, capacidade, estratégicos, lucratividade, rentabilidade, competitividade, entre outros. Todos eles adaptados às empresas que os utilizam, com o propósito de medir a performance em relação a seus objetivos, dar suporte ao processo decisório em diferentes níveis da organização, possibilitar a melhoria contínua e facilitar a comunicação e o engajamento.

Siga em Frente...

Siga em Frente...

A complexidade das competências necessárias à organização também se mostra na definição de indicadores de

desempenho. Definir indicadores adequados para uma empresa e para cada uma de suas áreas requer competências, que, na Administração Contemporânea, são agrupadas em conhecimentos, habilidades e atitudes, ou sua sigla, CHA. O conceito de CHA, na gestão por competências, foi inicialmente desenvolvido por David McClelland na década de 1970, mas sua referência de destaque é Scott B. Parry e seu livro *The Quest for Competencies* (1996). Ele define que:

- **Conhecimento** ("*knowledge*", em inglês) agrupa as competências de "saber formal", como formação e cursos realizados na área profissional.
- **Habilidades** ("*skills*", em inglês) agrupam as competências de "saber prático", o "saber fazer" da experiência obtida com atividades na área profissional.
- **Atitude** ("*attitude*", em inglês) agrupa as competências de comportamento, o "saber agir" do comportamento adequado às situações diversas de trabalho.

Ao se cruzar indicadores e competências, tem-se o detalhamento das competências necessárias por grupos de indicadores de desempenho e áreas da empresa. A tabela 1 ilustra essa relação.

INDICADORES DE DESEMPENHO POR PERSPECTIVA	COMPETÊNCIAS		
	COMPETÊNCIAS TÉCNICAS		COMPETÊNCIAS COMPORTAMENTAIS
	CONHECIMENTO (SABER FORMAL)	HABILIDADE (SABER FAZER)	ATITUDE (SABER AGIR)
VISÃO E ESTRATÉGIA (GOVERNANÇA, DIREÇÃO E RESULTADOS)	✓	✓	✓
FINANCEIRA (LUCRATIVIDADE, LIQUIDEZ, ATIVOS)	✓	✓	✓
CLIENTES E MERCADO (COMERCIAL, VENDAS, COMPETITIVIDADE)	✓	✓	✓
PROCESSOS INTERNOS (OPERAÇÕES, PRODUÇÃO E QUALIDADE)	✓	✓	✓
APRENDIZADO E CRESCIMENTO (PESSOAS, ORGANIZAÇÃO E RECURSOS)	✓	✓	✓

Tabela 1 | Indicadores de avaliação de desempenho e sua relação com as competências. Fonte: elaborado pelo autor, com base em Kaplan e Norton (1997) em Parry (1996).

Os indicadores de desempenho são instrumentos, “ferramentas”, para quem sabe usá-las. Desse modo, para o planejamento estratégico, as pessoas que forem determinar objetivos e padrões, indicadores e metas precisarão conhecer Administração Estratégica, ter experiência na área e ter a atitude adequada para o desenvolvimento, a execução e o controle de resultados. Isso também se aplica a cada uma das perspectivas (financeira, de clientes e mercado, de processos internos e de aprendizado e crescimento) e para as diversas áreas da empresa.

Os indicadores de desempenho informam sobre o andamento de processos e sobre os resultados gerados. Isso se aplica, de acordo com Leonard Fuld (2007), de modos diferentes em diferentes níveis da empresa. Para ele, o nível

operacional da empresa tende a depender mais de informações internas da empresa e, em menor quantidade, das informações externas. Isso ocorre porque produção, qualidade e esforço de vendas são internos, têm um alto volume de atividades internas e, por consequência, geram um número maior de indicadores internos relativamente aos indicadores externos. No nível tático gerencial, há um equilíbrio entre informações internas e externas, pois os gestores supervisionam a rotina das operações, fazendo uma “administração por exceção”, ou seja, usam indicadores primários e agregados, os KPIs, indo ao detalhamento de indicadores secundários detalhados somente quando precisam resolver um problema ou encaminhar uma oportunidade. No nível estratégico, que trabalha, geralmente, por projetos e fora da rotina, os indicadores dependem muito mais de informações externas, de inteligência e não estruturadas, do que internas, das quais recebem informações condensadas.

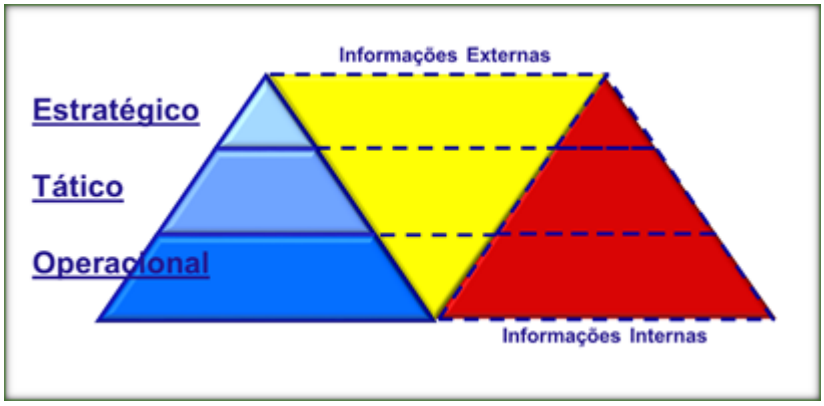

Figura 5 | Informações internas e externas na organização.
Fonte: elaborado pelo autor, com base em Fuld (2007).

Os indicadores de desempenho são informações que dão retorno sobre os resultados obtidos, que tendem a ser mais condensados e resumidos, no “resumo executivo”, para os níveis estratégicos da organização (governança e direção). Essas informações são de fonte primária nas operações da empresa, condensadas para o nível gerencial e resumidas para os níveis estratégicos. Por exemplo: as operações podem ter indicadores de vendas por loja e por vendedor no nível operacional, condensadas por região para o gerente no nível tático e ainda mais resumidas, com o total do país, para diretores no nível estratégico. Dependendo da agregação da informação, os indicadores fornecem resultados (“*feedback*”) adequados para alinhamento de objetivos e resultados de maneira adequada a cada nível hierárquico da organização.

Vamos Exercitar?

Vamos Exercitar?

Dando continuidade ao desafio colocado no início deste capítulo, vamos exercitar a análise sobre a utilização de indicadores de desempenho e sua avaliação em relação a competências.

Considere o seguinte contexto:

Imagine que você trabalha em uma grande empresa e foi encarregado de desenvolver um sistema de avaliação de desempenho para as pessoas da área de sistemas de informação. As avaliações devem ser trimestrais e incluir aspectos de performance do trabalho em si, como qualidade e cumprimento de prazos em projetos, e aspectos de performance pessoal de desenvolvimento de competências de conhecimento, habilidades e atitude, o CHA. A empresa quer que os projetos evoluam conforme o planejado e que, ao mesmo tempo, haja o desenvolvimento pessoal dos colaboradores da área, em termos de:

1. Conhecimento, como formação e outros cursos em sistemas e em projetos.
2. Habilidades, como experiências em sistemas e projetos.
3. Atitude, como interesse, participação e proatividade no trabalho de equipe da área.

Pensando na relação entre indicadores de avaliação de desempenho e as competências pessoais, responda às seguintes perguntas:

- Como deve ser feita a avaliação de desempenho relativa ao andamento de projetos, ou seja, para se avaliar a qualidade e os prazos destes?
- Como deve ser feita a avaliação de desempenho relativa ao conhecimento, ou seja, ao início ou conclusão de cursos de sistemas ou de projetos?
- Como deve ser feita a avaliação de desempenho relativa às habilidades, ou seja, referente à experiência obtida em sistemas e projetos?
- Como deve ser feita a avalição de desempenho relativa à atitude? Pode-se pedir para que os colegas avaliem interesse, participação e proatividade uns dos outros?

Algumas dicas para a reflexão sobre o gerenciamento da qualidade: (1) considere dar uma nota para cada item avaliado: uma para o andamento de projetos, uma para a evolução em conhecimento, uma para habilidades e uma para atitude; (2) considere atribuir uma nota total ponderada ("balanceada") a partir de pesos percentuais, como 60% para a nota do andamento de projetos, 15% para a nota no conhecimento, 15% para a nota de habilidades e 10% para a nota de atitude; (3) se precisar, subdivida a nota do item

avaliado, por exemplo: dos 60% do andamento de projetos, 40% podem se referir ao projeto A e 20% ao projeto B.

Saiba mais

Saiba mais

Para saber mais sobre indicadores de desempenho e entender quais deles podem se adequar melhor a suas atividades profissionais ou ao seu trabalho, além do livro dos "mapas estratégicos" de Kaplan e Norton (2004), você pode recorrer a alguma boa publicação nacional como:

- DIAS, Sérgio Luiz Vaz. *Indicadores de desempenho e gestão empresarial*. Porto Alegre: SEBRAE/RS, 2007.

Referências

Referências

DEMING, W. Edwards. Qualidade: **A Revolução da Administração**. Rio de Janeiro: Campus, 1986.

DRUCKER, Peter F. **A Prática da Gestão**. Rio de Janeiro: Campus, 1991.

FULD, Leonard. **Inteligência Competitiva**: como se manter à frente dos movimentos. Rio de Janeiro: Campus, 2007.

HENRI, J.-F. *Taxonomy of performance measurement systems. advances in management accounting*, Volume 17, 247-288, 2009.

KAPLAN, R. S.; NORTON, D. P.. O **Balanced Scorecard**. Medidas que impulsionam o desempenho. Harvard Business Review, 1992.

KAPLAN, R. S.; NORTON, D. P. **A Estratégia em Ação: Balanced Scorecard**. 13ª ed. Rio de Janeiro: Campus, 1997.

KAPLAN, Robert S.; NORTON, David P. **Mapas estratégicos – Balanced Scorecard**: convertendo ativos intangíveis em resultados tangíveis. Tradução: Afonso Celso da Cunha Serra. 8. ed. Rio de Janeiro: Elsevier, 2004.

KAPLAN, Robert; NORTON, David. **Como dominar o sistema de gestão**. Harvard Business Review, Janeiro 2008, páginas 39 a 53.

MAXIMIANO, Antonio Cesar A. **Introdução à Teoria Geral da Administração.** 3ª edição. Rio de Janeiro: Atlas, 2015. E-book. ISBN 9788522495559.

PARRY, S. B. ***The quest for competencies***. Training, n. 7, p. 48-54, 56, 1996.

Aula 4

Métodos e Ferramentas Gerenciais

Métodos e Ferramentas Gerenciais

Métodos e Ferramentas Gerenciais

TEORIAS DA ADMINISTRAÇÃO

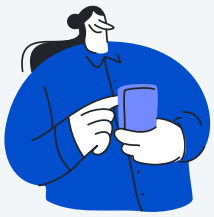

Este conteúdo é um vídeo!

Para assistir este conteúdo é necessário que você acesse o AVA pelo computador ou pelo aplicativo. Você pode baixar os vídeos direto no aplicativo para assistir mesmo sem conexão à internet.

Olá, estudante, boas-vindas.

Esta é nossa quarta aula da unidade de administração da qualidade, que traz a abordagem teórica de métodos e das ferramentas gerenciais, destacando o *balanced scorecard* (BSC), o fluxograma, o PDCA ("*Plan, Do, Check, Adjust*") e o MASP (método de análise e solução de problemas).

Em síntese, faz-se uma apresentação teórica de métodos e das ferramentas gerenciais que dão suporte para a gestão estratégica e para a gestão da qualidade.

Vamos começar!

Faça o download do arquivo

Ponto de Partida

Ponto de Partida

Os métodos e as ferramentas gerenciais são muito importantes para a gestão empresarial, seja em suas atividades financeiras, comerciais, operacionais ou de gestão de pessoas e de recursos. Desses métodos, destacam-se três, que abordaremos nesta unidade em mais detalhes: o *balanced scorecard* (BSC), o fluxograma e o ciclo combinado de PDCA e o MASP.

Antes de seguirmos adiante em nossa aula, vamos encarar o seguinte desafio, problematizando a utilização de métodos e ferramentas gerenciais.

Considere o seguinte contexto:

Você resolveu empreender em um pequeno negócio de consultoria em marketing digital. Além de estudar e trabalhar, você tem um tempo livre e algum recurso financeiro, e então decidiu começar com a prestação de serviços de consultoria. Você tem uma “visão”, ou seja, um

futuro imaginado de que, em um ano, você já terá alguns clientes e poderá expandir para algo um pouco maior. Até lá, você vai usar essa iniciativa para aprender sobre gestão e prestação de serviços e para crescer profissionalmente. Para isso, você precisa adotar alguns métodos e ferramentas de gestão empresarial e de gestão de negócios, e optou por começar com:

- BSC ("*balanced scorecard*") para a gestão do negócio.
- Fluxograma para mostrar aos futuros clientes como funciona sua consultoria.
- MASP (método de análise e solução de problemas) para melhoria contínua do serviço.

Pensando nesses métodos e ferramentas, comece respondendo às seguintes perguntas:

1. Perspectiva financeira (BSC): quanto será o investimento e o retorno financeiro esperado?
2. Perspectiva do cliente (BSC): qual será o perfil dos clientes e como será a divulgação e a prestação dos serviços?
3. Perspectiva de processos (BSC): como serão os processos de marketing, venda, contratação, prestação de serviços, cobrança e recebimento?

4. Perspectiva do aprendizado (BSC): como será seu processo de aprendizado e crescimento?
5. Fluxograma: como será o fluxograma dos serviços a serem prestados?
6. MASP: como será obtida a melhoria contínua do negócio?

O objetivo desse desafio é a reflexão sobre os métodos e as ferramentas de gestão. Após esta aula, essa reflexão será retomada com algumas orientações (dicas norteadoras).

Vamos Começar!

Vamos Começar!

A administração da qualidade abrange um conjunto amplo de métodos e ferramentas para garantir a qualidade dos produtos e serviços oferecidos por uma organização. Visa atender às necessidades dos clientes e melhorar continuamente os processos. Alguns dos métodos mais utilizados na administração da qualidade são o *Balanced Scorecard* (BSC), o fluxograma e o PDCA (*Plan-Do-Check-Act*)

combinado ao Método de Análise e Solução de Problemas (MASP).

O *Balanced Scorecard* (BSC) é um método utilizado na gestão estratégica e na gestão da qualidade nas organizações. Seu propósito é apoiar o processo decisório, ajudando em definições como visão e estratégia, e facilitando a utilização de informações gerenciais de objetivos, indicadores, metas e iniciativas de ação para a elaboração do planejamento, sua execução e monitoramento e a posterior comparação entre os resultados e objetivos. O BSC foi criado e desenvolvido pelos administradores e professores americanos Robert Kaplan e David Norton. Suas publicações mais relevantes associadas ao BSC são:

- *O Balanced Scorecard, medidas que impulsionam o desempenho* (1992).
- *A Estratégia em ação: Balanced Scorecard* (1997).
- *Mapas estratégicos, Balanced Scorecard: convertendo ativos intangíveis em resultados tangíveis* (2004).
- *Como dominar o sistema de gestão* (2008).

O artigo *Como dominar o sistema de gestão* traz uma visão geral sobre o BSC e auxilia na sua integração com teorias da estratégia, como a Estratégia Competitiva de Michael Porter, a Estratégia do Oceano Azul de W. Chan Kim e Renée

Mauborgne, a Estratégia com Base em Recursos de Jay Barney e a Estratégia Disruptiva de Clayton Christensen.

A palavra "*balanced*" significa "ponderado". A palavra "*scorecard*" significa "placar" ou "painel de controle". A ideia do método é fazer uma média ponderada das metas e dos resultados obtidos nos indicadores de desempenho, um "*balanced score*", e apresentá-los em um formato visual e fácil de entender. A palavra "*card*" (cartão) remete às cores utilizadas nas máquinas das fábricas do início do século XX, em que um cartão verde em uma máquina significava "funcionando", um cartão amarelo significava "necessidade de manutenção" e um cartão vermelho significava "defeito". Assim, adotou-se um formato visual no qual são utilizadas cores e símbolos, comO:

- **Vermelho ou a letra "X"**: para ruim, não conformidade ou abaixo da meta.
- **Amarelo ou o ponto de exclamação ("!")**: para regular, atenção para a não conformidade ou limite da meta.
- **Verde ou o tique de checagem (" ")**: para bom, conformidade ou atingimento ou superação da meta.

Dependendo do perfil da organização, também se usam os pictogramas ("*emojis*") de faces, como as faces de insatisfação ("L"), meia satisfação ("K") e satisfação ("J") para,

respectivamente, a não conformidade, a atenção e a conformidade com a meta.

A tabela 1 traz um exemplo de placar de resultados de indicadores no método do BSC, utilizando cores para identificar conformidade ou não conformidade com as metas.

INICIATIVAS	INDICADOR	SITUAÇÃO INICIAL	METAS		RESULTADOS			
			Balance (PESO)	Valor da meta	Score (VALOR)	Score (%)	Balanced score	Card (cartão)
AUMENTO DE VENDAS	Vendas brutas em R$ 1000	100	20%	120	120	100%	20%	✓
REDUÇÃO DE CUSTOS	Custos totais em R$ 1000	50	20%	45	48	40%	8%	!
AUMENTO DE LUCRO	Lucro bruto em R$ 1000	50	30%	75	72	88%	26%	!
SATISFAÇÃO DO CLIENTE	Bom ou ótimo (% pesquisa)	50%	30%	75%	55%	20%	6%	X
BSC (total)			100%				60%	!

METAS ✓ ATINGIDAS ! EM ATENÇÃO X NÃO ATINGIDAS

Cálculo: Σ PESO X VALOR = (20% x 100%) + (20% x 40%) + (30% x 88%) + (30% x 20%) = 60%

Tabela 1 | Exemplo de ponderação de indicadores no BSC. Fonte: elaborado pelo autor, com base em Kaplan e Norton (2004).

A ponderação ("*balance*") de indicadores de desempenho é feita por pesos atribuídos a cada indicador ou grupo de indicadores. Esses pesos são atribuídos na etapa do planejamento. Durante e após sua execução, notas ("*score*") são atribuídas ao andamento de cada uma das iniciativas e, por meio da ponderação, é calculado uma nota global para o

desempenho, que vem a ser uma nota ponderada dos indicadores de desempenho ("*balanced score*"), que corresponde a uma cor de cartão ("*card*"). A ponderação de "*scores*" verdes, amarelas e vermelhas leva a um "*score*" balanceado, a uma média ponderada, a qual indica o desempenho global com uma única cor, o *balanced scorecard*.

Kaplan e Norton (2008) associam o BSC a um modelo de ciclo fechado de gestão em cinco fases:

- **Desenvolvimento da estratégia**, que faz a definição das diretrizes estratégicas de missão, visão e valores da organização, a condução da análise estratégica de organização (análise interna) e do ambiente (análise externa) e a formulação da estratégia.
- **Tradução da estratégia**, que define e "desdobra" a estratégia em temas e objetivos, seleciona indicadores e metas para a gestão da qualidade e seleciona as iniciativas estratégicas.
- **Planejamento das operações**, que "desdobra" e desenvolve os processos-chave, desenvolve o plano comercial, planeja a capacidade instalada e prepara o orçamento.
- **Monitoramento e aprendizado**, que, durante a execução do planejamento, realiza revisões na estratégia em curso

e no andamento das operações.

- **Testagem e adaptação da estratégia**, que analisa a rentabilidade gerada e a correlação de estratégia (se estratégia e operações estiveram de acordo), além de examinar estratégias emergentes (estratégias alternativas diante de novos cenários).

A figura 1 mostra o ciclo fechado de gestão de Kaplan e Norton (2008).

Figura 1 | Ciclo fechado de gestão de Kaplan e Norton (2008).
Fonte: Kaplan e Norton (2008).

A tradução da estratégia, fase 2 do ciclo fechado de gestão, gera o plano estratégico, o mapa estratégico, o *balanced scorecard* e a definição dos recursos estratégicos, os quais servem de orientação formal para a elaboração do planejamento operacional (fase 3) e para o monitoramento e

o aprendizado (fase 4), e de base para o plano operacional, os *dashboards*, orçamentos e a previsão de resultados da execução de processos e iniciativas, previstos no planejamento. Essa fase é muito importante, pois possibilita a utilização de qualquer teoria da Administração Estratégica, já que "traduz" a visão e a estratégia desenvolvida nessas teorias em objetivos, indicadores, metas e iniciativas para um planejamento operacional em quatro perspectivas fundamentais para a Administração: (1) perspectiva financeira, (2) perspectiva de clientes e mercado, (3) perspectiva de processos internos e perspectiva do aprendizado e do crescimento.

A "tradução" da visão e da estratégia se faz por meio da definição de objetivos para cada perspectiva, os quais devem estar integrados entre si e documentados no que Kaplan e Norton (2004) chamam de mapa estratégico. A figura 2 mostra um exemplo desse mapa.

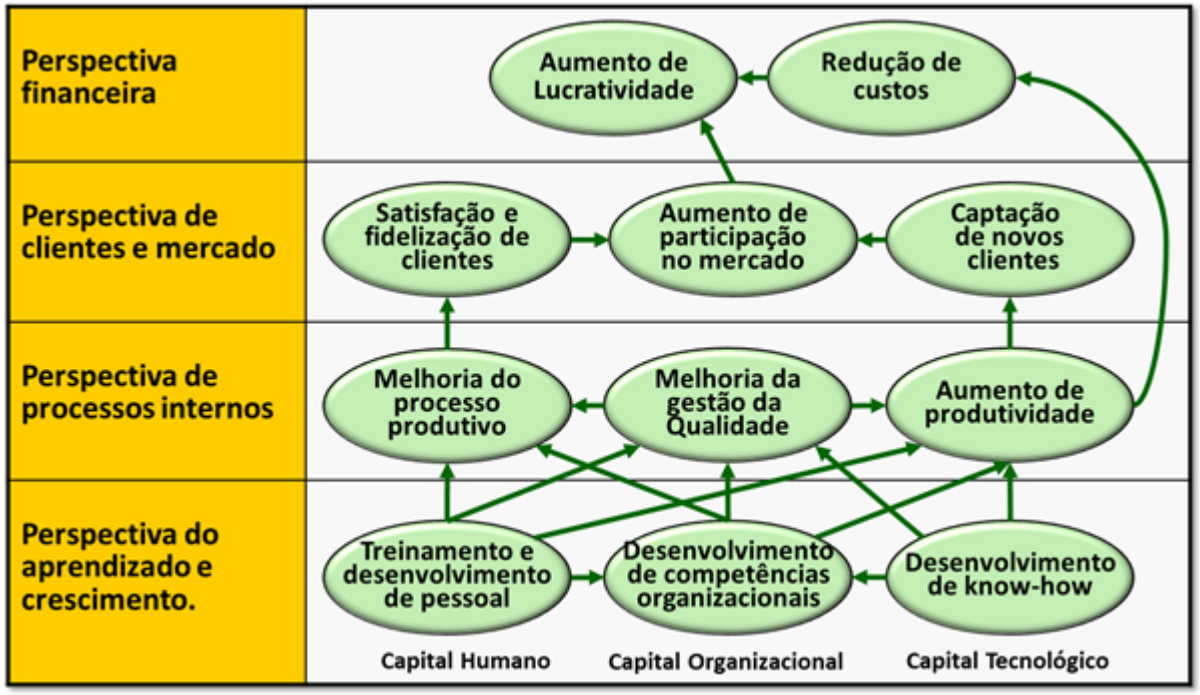

Figura 2 | Exemplo de mapa estratégico, baseado no modelo de Kaplan e Norton (2004). Fonte: adaptado de Kaplan e Norton (2004).

Os objetivos mostrados por perspectiva no mapa estratégico são, por sua vez, desdobrados no modelo de gestão em "cascata" de planejamento e execução em:

- **Objetivos detalhados**, que decompõem os objetivos principais do mapa estratégico em objetivos para diferentes iniciativas operacionais.
- **Indicadores de desempenho**, que correspondem aos objetivos detalhados.
- **Metas**, que quantificam e dão prazos para a execução dos objetivos detalhados.

- **Iniciativas**, que especificam o que deve ser feito para cada objetivo detalhado.

O modelo de gestão em “cascata” de planejamento e execução faz parte do método do BSC e consiste em oito etapas da fase de tradução da estratégia. A partir da visão e da estratégia, são quatro etapas de planejamento, “descendo a cascata”, e quatro etapas de execução, “subindo a cascata”. A figura 3 ilustra o modelo de gestão em “cascata” de planejamento e execução de Kaplan e Norton (1997).

Figura 3 | O modelo de gestão em “cascata” de Kaplan e Norton (1997). Fonte: Kaplan e Norton (1997).

O modelo de gestão em “cascata” de planejamento e execução fornece uma sequência lógica de ação, pois parte da estratégia para planejar as perspectivas mais próximas de quem as planeja, e está mais distante da execução (financeira, clientes e mercado), as quais subsidiam com informações o planejamento das perspectivas mais distantes de quem planeja a estratégia e que está mais próxima de execução (aprendizado e crescimento e processos internos).

Por exemplo, para se abrir um restaurante, é preciso “descer a cascata” no planejamento e, depois, “subir a cascata” na execução:

1. **Planejamento da perspectiva financeira**: planejar os valores do capital financeiro disponível para o investimento inicial e para o caixa da empresa até que o negócio comece a gerar caixa suficiente para se manter, o chamado capital de giro.
2. **Planejamento da perspectiva de clientes e mercado**: planejar o local e o público-alvo de clientes do restaurante, considerando o dinheiro disponível para investir e para o capital de giro inicial.
3. **Planejamento da perspectiva de processos internos**: planejar como o restaurante deve funcionar, já com o orçamento em mãos, para pessoal, equipamentos e

insumos, e com conhecimento do local e de quem serão os clientes.

4. **Planejamento da perspectiva do aprendizado e conhecimento**: planejar a compra de equipamentos, contratação de pessoal e organização e capacitação de pessoal (os cozinheiros devem saber usar os fogões modernos do restaurante e o pessoal do atendimento deve saber usar o sistema de controle de mesas).
5. **Execução do planejamento da perspectiva do aprendizado e crescimento**: compra-se equipamentos e sistemas, contrata-se o pessoal, organiza-se a equipe, compra-se os ingredientes para as refeições a serem servidas, etc.
6. **Execução do planejamento perspectiva dos processos internos**: ensina-se o pessoal a operar o restaurante nos processos planejados.
7. **Execução do planejamento da perspectiva de clientes e mercado**: divulga-se e abre-se o restaurante para receber clientes.
8. **Execução do planejamento da perspectiva financeira:** recebe-se o pagamento de clientes, paga-se fornecedores e outros custos e despesas no fluxo caixa do restaurante, observando indicadores de fluxo caixa (liquidez) de lucro (rentabilidade).

Siga em Frente...

O fluxograma é uma ferramenta gráfica, um diagrama que permite visualizar e acompanhar as etapas de um processo. Para isso, utiliza-se de símbolos, formas e setas para ilustrar a sequência de ações ou informações. É uma ferramenta útil para documentar, planejar, ensinar e apoiar o processo decisório, especialmente, em processos complexos. Criada e desenvolvida por Lilian Gilbreth, engenheira e psicóloga americana, e seu marido Frank Gilbreth, engenheiro americano, a ideia básica do fluxograma, ou “gráfico de processos de fluxo”, foi desenvolvida no início do século XX e apresentada, em 1921, à Associação Americana de Engenharia Mecânica.

Lilian e Frank Gilbreth (1922), atuando na engenharia industrial durante o período do Taylorismo, usaram fluxogramas para melhorar a eficiência na fabricação. Desde então, o fluxograma foi, cada vez mais, divulgado como ferramenta e se tornou útil nas diversas áreas da Administração, incluindo negócios, programação e educação. Eles podem ser, por exemplo:

- **Fluxogramas de planejamento e controle**, que mostram as etapas do planejamento, da execução e do controle estratégico, tático e operacional, como os presentes no BSC.
- **Fluxogramas de produção**, que mostram o fluxo de materiais e etapas em um processo de produção, incluindo pontos de decisão e retroalimentação.
- **Fluxogramas de dados em um sistema de *software***, que representam o fluxo de dados entre diferentes componentes do sistema, mostrando dados processados e armazenados.
- **Fluxogramas de um ciclo de vida de produto**, que mapeiam as diferentes fases de um produto, desde a concepção até o descarte, mostrando como os elementos se interligam e como o produto evolui.

A figura 4 mostra um pequeno exemplo de fluxograma.

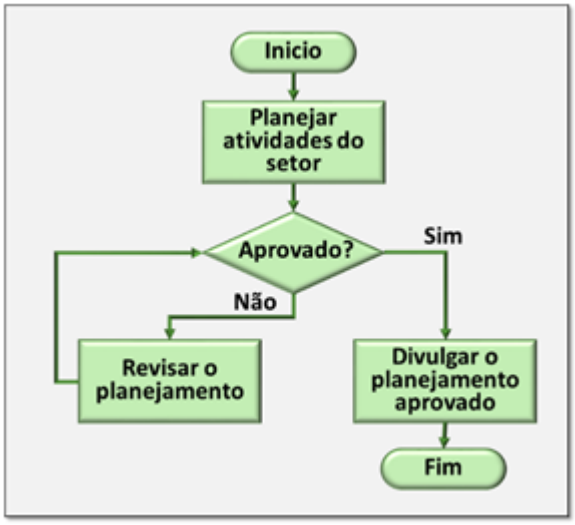

Figura 4 | Exemplo de fluxograma. Fonte: elaborado pelo autor, com base no fluxograma de Gilbreth e Gilbreth (2002).

Na Administração contemporânea, modelos mais sofisticados de fluxogramas foram sendo desenvolvidos e adotados, como os multifuncionais ("*swim lane",* em inglês), de decisão complexa e de dados, os quais permitem visualizar processos mais complexos e detalhados. Esses modelos são úteis para mapear interações entre diferentes partes interessadas, decisões sequenciais e o fluxo de informações em sistemas. Entre os modelos sofisticados de fluxogramas, pode-se citar:

- **Fluxogramas multifuncionais**, os quais apresentam diferentes "raias" ("*swimlane*", ou "raia de natação") e colunas, mostrando como cada área ou pessoa contribui para o processo de seu início a seu final.
- **Fluxogramas de decisão complexa**, os quais usam símbolos de decisão (diamantes) para representar diferentes caminhos e resultados, dependendo das condições e permitem mapear processos que envolvem múltiplas opções e escolhas.
- **Fluxogramas de dados**, os quais mostram como os dados se movem através de um sistema, desde a entrada até a saída e são úteis para analisar o fluxo de informação em

sistemas de informação, bancos de dados ou outros sistemas.

- **Fluxogramas de processos**, os quais apresentam etapas detalhadas de um processo, incluindo decisões, iterações e diferentes caminhos possíveis e são úteis para analisar e otimizar processos em diversas áreas.

A figura 5 traz um exemplo de um fluxograma utilizando raias ("*swim lanes*") para mostrar módulos principais das áreas comerciais, de produção e financeira de um sistema integrado (ERP), com áreas da Administração (comercial, produção e finanças) em raias horizontais, e com fluxo de entrada de dados, execução de processos e saída de dados em colunas verticais.

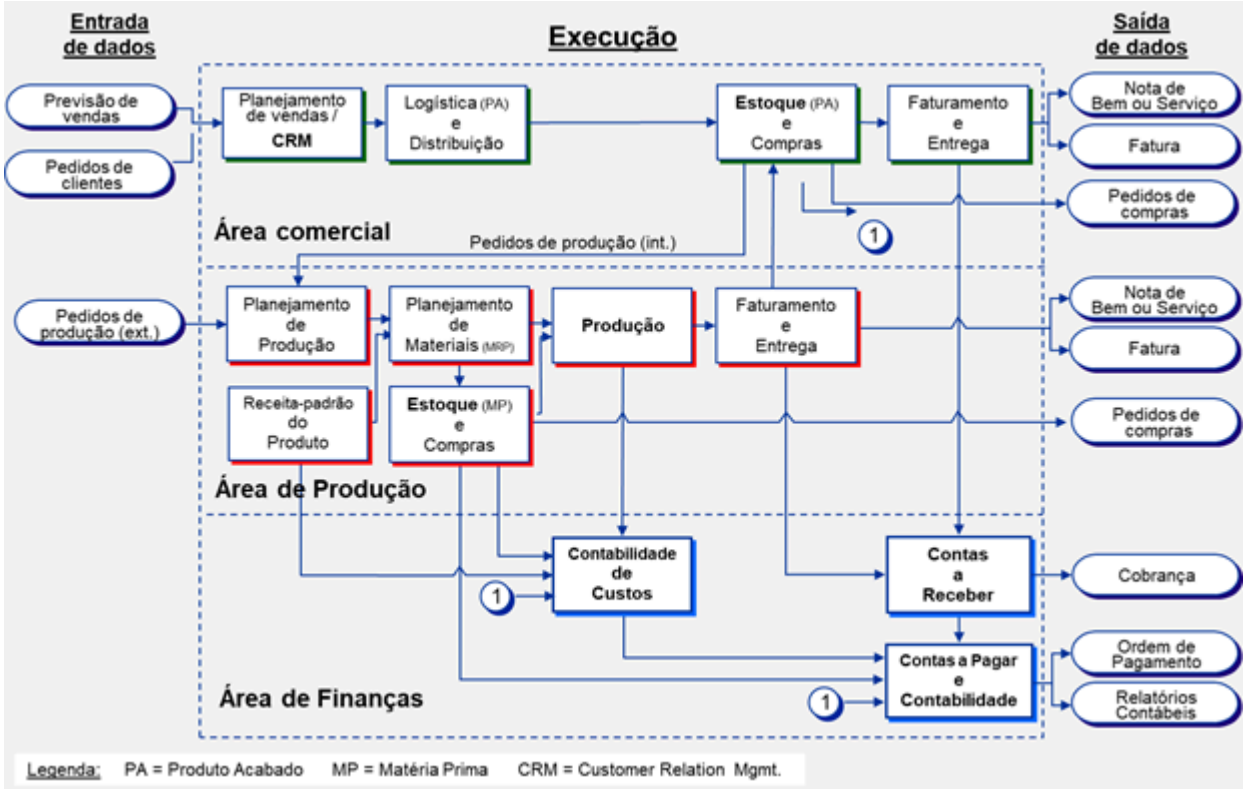

Figura 5 | Exemplo de fluxograma complexo utilizando raias ("*swim lanes*"). Fonte: elaborado pelo autor, 2025.

Outra categoria importante de fluxogramas são suas versões computadorizadas e dinâmicas. Estas sinalizam, para os usuários, a etapa do processo em que a execução se encontra. Em outras palavras, o fluxo é desenhado para o processo interno e, depois, pode ser utilizado, de maneira dinâmica, sinalizando cada etapa no sistema.

O ciclo PDCA é um método criado por Walter A. Shewhart na década de 1920 e desenvolvido por Willian E. Deming (1986), para um processo de melhoria contínua em quatro etapas:

- *Plan*: planejamento.
- *Do*: fazer, executar.
- *Check*: checar, monitorar ou controlar.
- *Adjust*: ajustar ou adaptar o processo, incluindo melhorias e aprendizado no planejamento de um novo ciclo.

O método do PDCA teve um desenvolvimento no método *QC Story*, conhecido, no Brasil, como Método de Análise e Solução de Problemas (MASP), o qual detalha as quatro etapas do PDCA em oito etapas de um processo de melhoria contínua.

1. **Definição do problema**, quando se faz uma descrição clara e objetiva do problema e suas possíveis causas.
2. **Coleta de dados e informações**, sobre o problema e suas causas e, também, para possíveis alternativas de solução.
3. **Análise dos dados e informações**, para identificar corretamente as causas do problema e encaminhar alternativas de solução.
4. **Plano de ação**, para a alternativa escolhida para a resolução do problema e para estabelecer metas, prazos e responsabilidades.
5. **Ação**, onde se executa o plano de ação.

6. **Estudo dos resultados**, por meio da monitoração e avaliação de resultados das ações executadas e para verificar se o problema foi resolvido.
7. **Padronização**, caso o problema tenha sido resolvido, para evitar que ocorra novamente.
8. **Plano futuro**, onde se conclui o ciclo e se elabora um relatório final com as conclusões do processo, incluindo as lições aprendidas e recomendações para o planejamento de um novo ciclo.

O MASP foi desenvolvido no Japão pela JUSE ("*Union of Japanese Scientists and Engineers*", sindicato de cientistas e engenheiros japoneses) e descrita por Hitoshi Kume no livro *The QC Story*, publicado em 1992. No Brasil, Vicente Falconi Campos divulgou o método no livro *Controle da Qualidade Total (no estilo japonês)* (CAMPOS, 1999). A figura 6 mostra o ciclo PDCA MASP, em forma de fluxo, com a associação das quatro etapas do PDCA com as oito etapas do MASP.

Figura 6 | Fluxograma do PDCA MASP. Fonte: adaptado de Deming (1986) e Campos (1999).

O ciclo PDCA, com as etapas do MASP, é uma ferramenta muito usada para a resolução de problemas, dada a sua simplicidade prática. Mesmo em problemas mais complexos, que demandam ferramentas mais complexas, o ciclo PDCA MASP pode ser utilizado para uma primeira análise, uma pré-análise. O BSC, por exemplo, que é um método mais complexo de análise e gestão, guarda relação com o ciclo do PDCA MASP, em que o problema identificado a ser resolvido é a gestão empresarial com a utilização de indicadores de desempenho.

Vamos Exercitar?

Vamos Exercitar?

Dando continuidade ao desafio colocado no início deste capítulo, vamos exercitar a análise sobre a utilização de métodos e ferramentas gerenciais.

Considere o seguinte contexto:

Você resolveu empreender em um pequeno negócio de consultoria em marketing digital. Além de estudar e trabalhar, você tem um tempo livre e algum recurso financeiro, e então decidiu começar com a prestação de serviços de consultoria. Você tem uma “visão”, ou seja, um futuro imaginado de que, em um ano, você já terá alguns clientes e poderá expandir para algo um pouco maior. Até lá, você vai usar essa iniciativa para aprender sobre gestão e prestação de serviços e para crescer profissionalmente. Para isso, você precisa adotar alguns métodos e ferramentas de gestão empresarial e de gestão de negócios, e optou por começar com:

- BSC ("*balanced scorecard*") para a gestão do negócio.
- Fluxograma para mostrar aos futuros clientes como funciona sua consultoria.
- MASP (método de análise e solução de problemas) para melhoria contínua do serviço.

Pensando nesses métodos e ferramentas, comece respondendo às seguintes perguntas:

1. Perspectiva financeira (BSC): quanto será o investimento e o retorno financeiro esperado?
2. Perspectiva do cliente (BSC): qual será o perfil dos clientes e como será a divulgação e a prestação dos serviços?
3. Perspectiva de processos (BSC): como serão os processos de marketing, venda, contratação, prestação de serviços, cobrança e recebimento?
4. Perspectiva do aprendizado (BSC): como será seu processo de aprendizado e crescimento?
5. Fluxograma: como será o fluxograma dos serviços a serem prestados?
6. MASP: como será obtida a melhoria contínua do negócio?

Algumas dicas para a reflexão sobre utilização de métodos e ferramentas gerenciais: considere (1) o modelo de "cascata",

proposto por Kaplan e Norton, no BSC para as perspectivas financeira, de clientes, de processos internos e de aprendizado e crescimento; (2) um fluxograma de raias para as etapas dos serviços (marketing, vendas, contratação, etc.) com colunas de entrada, execução e saída; e (3) a "identificação do problema" no MASP marcando o começo do negócio.

Saiba mais

Saiba mais

Para saber mais sobre o BSC, leia o artigo *Como dominar o modelo de gestão*, do Kaplan e Norton, que dá uma visão geral sobre o BSC e sua integração com a gestão estratégica. Depois, para se aprofundar, há bons artigos sobre o tema na internet, como o citado a seguir, sobre os fatores críticos na implantação do BSC.

- Como dominar o sistema de gestão de Robert Kaplan e David Norton.
- **Fatores Críticos na implementação do Balanced Scorecard de** Vanderli Pietro *etc.*

Para saber mais sobre fluxogramas, um bom lugar para entender os símbolos e gráficos são os sites de *software* de fluxogramas, como Lucidchart, Miro, Visio, Creately e Asana, entre outros.

Referências

Referências

CAMPOS, Vicente Falconi. **Controle da Qualidade Total (no estilo japonês)**. Belo Horizonte: DG Editors, 1999.

CHIAVENATO, Idalberto. **Teoria Geral da Administração** - Vol. 1. 8ª. edição. Rio de Janeiro: Atlas, 2021. E-book. ISBN 9786559770649. (Minha Biblioteca).

GILBRETH, Frank. B., & GILBRETH, Lilian. M. (1921). ***Process Charts***. American Society of Mechanical Engineers, 2022.

KAPLAN, Robert. S. e NORTON, David. P.. **O Balanced Scorecard**, medidas que impulsionam o desempenho. Harvard Business Review, 1992.

KAPLAN, Robert. S.; NORTON, David. P. **A Estratégia em Ação: Balanced Scorecard**. 13ª ed. Rio de Janeiro: Campus, 1997.

KAPLAN, Robert S.; NORTON, David P. **Mapas estratégicos – Balanced Scorecard**: convertendo ativos intangíveis em resultados tangíveis. Tradução: Afonso Celso da Cunha Serra. 8. ed. Rio de Janeiro: Elsevier, 2004.

KAPLAN, Robert; NORTON, David. **Como dominar o sistema de gestão**. Harvard Business Review, Janeiro 2008, pp. 39-53.

MAXIMIANO, Antonio Cesar A. **Introdução à Teoria Geral da Administração.** 3ª ed. Rio de Janeiro: Atlas, 2015. E-book. ISBN 9788522495559.

RIBEIRO, Antônio de L. **Teorias da administração**. 3ª. ed. Rio de Janeiro: Saraiva, 2016. E-book. ISBN 978-85-0263539-5. (Minha Biblioteca).

Aula 5

Encerramento da Unidade

Videoaula de Encerramento

Videoaula de Encerramento

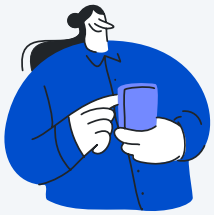

Este conteúdo é um vídeo!

Para assistir este conteúdo é necessário que você acesse o AVA pelo computador ou pelo aplicativo. Você pode baixar os vídeos direto no aplicativo para assistir mesmo sem conexão à internet.

Esta é nossa aula de encerramento da unidade sobre a administração da qualidade, que resume a teoria da administração da qualidade e sua relação com a administração estratégica. Faz referência aos autores Gilbreth e Gilbreth, Juran, Deming, Ishikawa, Kaplan, Norton, Fuld, Gardner, Goleman, às normas ISO 9000 e ao Prêmio Nacional da Qualidade. Sintetiza conceitos, como a gestão da qualidade, a garantia da qualidade e a melhoria contínua, normas, sistemas, métodos e ferramentas da qualidade.

Bons estudos!

Faça o download do arquivo

Ponto de Chegada

Ponto de Chegada

Olá, estudante.

Nesta unidade, você estudou a administração da qualidade, seus conceitos, fundamentos, normas, métodos e ferramentas, e sua relação com a administração estratégica.

A primeira aula fez uma abordagem teórica do ambiente de trabalho na organização e sua influência nas relações humanas. Tratou das pessoas e de suas diferenças individuais de personalidade, estilos de aprendizagem, inteligência e comportamento. Também discutiu a relação entre esse ambiente e a produtividade, e destacou a importância da gestão de talentos e da gestão do tempo.

A segunda aula trouxe uma abordagem teórica do gerenciamento na atualidade. Apresentou os conceitos gerais da qualidade, como a gestão da qualidade, a garantia de qualidade e a melhoria contínua. Tratou dos fundamentos da qualidade em normas, sistema e

ferramentas de qualidade. Com os fundamentos de excelência, apresentou os critérios do Prêmio Nacional da Qualidade, o PNQ.

A terceira aula tratou da teoria dos Indicadores de desempenho, seu conceito, seus agrupamentos por área, tipo e nível de administração, sua função de avaliação de desempenho, sua relação com as competências de conhecimentos, habilidades e atitudes, o CHA, e sua função de *feedback* para alinhamento de objetivos e resultados.

A quarta aula apresentou métodos e ferramentas da qualidade. Discutiu o método *Balanced Scorecard* e os modelos de gestão de ciclo fechado e de gestão em cascata, além da utilização de fluxogramas como ferramentas da qualidade e dos ciclos PDCA e MASP como métodos para a melhoria contínua.

É Hora de Praticar!

É Hora de Praticar!

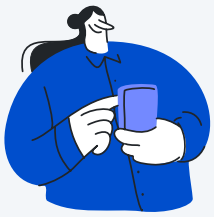

Este conteúdo é um vídeo!

Para assistir este conteúdo é necessário que você acesse o AVA pelo computador ou pelo aplicativo. Você pode baixar os vídeos direto no aplicativo para assistir mesmo sem conexão à internet.

A gestão estratégica empresarial e a gestão da qualidade, como se verifica em Kaplan e Norton (2008), têm relação próxima nas organizações, principalmente, naquelas que prezam pela responsabilidade social e ambiental e a sustentabilidade de longo prazo.

Na administração contemporânea, a gestão da qualidade está se ampliando, cada vez mais, para além da qualidade de produtos ou serviços ofertados ao mercado. A gestão do relacionamento com os "*stakeholders*" (partes interessadas), como funcionários, acionistas, clientes, fornecedores, governos, imprensa, entre outros, segue objetivos, padrões de qualidade, indicadores de desempenho, metas e iniciativas. Essa é a ideia da gestão da qualidade total ("*total quality management*", ou "TQM", em inglês), em que a gestão

da qualidade em todas as áreas da empresa faz parte da estratégia (DEMING, 1986).

Tendo em vista essa base conceitual, considere o seguinte cenário hipotético:

Duas empresas do mesmo setor industrial, com igual volume anual de vendas, geraram lucro no ano passado e distribuíram dividendos. Os valores do lucro e dos dividendos distribuídos nas duas também foram muito próximos. Ambas publicaram demonstrativos financeiros, ou seja, balanço patrimonial, demonstrativo de resultados, demonstrativo de fluxo de caixa e parecer da auditoria externa. Em síntese, pela perspectiva financeira, as duas empresas aparentam ter uma boa saúde financeira, com lucratividade, liquidez e uma boa gestão de ativos.

Uma delas, a empresa A, no entanto, teve um indicador de desempenho de satisfação de clientes muito alto, de 80%, enquanto a outra, a empresa B, teve um percentual muito baixo, de 20%. Em outras palavras, os indicadores de satisfação de clientes, que não foram divulgados para o mercado, indicam que a empresa A tem clientes mais satisfeitos e uma maior chance de sucesso futuro em suas operações do que a empresa B. A situação piora para a empresa B quando se desdobra o indicador, pois seus

clientes estão insatisfeitos com o produto, a qualidade do atendimento, o serviço pós-venda, incluindo assistência técnica, a entrega e o sistema de pagamento. Além disso, a empresa B está com um clima organizacional ruim em seus escritórios e fábricas, enquanto a empresa A, ao contrário, tem funcionários satisfeitos.

Reflita

Pesquise sobre a relação entre gestão estratégica e gestão da qualidade e responda:

- Você acredita que, no futuro, a empresa A terá melhor desempenho financeiro que a empresa B? A empresa A terá vendas maiores e lucro maior? O que a empresa B precisaria fazer para melhorar seus indicadores não financeiros, como o de satisfação de clientes?
- Você acredita que, para auxiliar potenciais investidores, as empresas precisariam divulgar mais indicadores não financeiros, além dos que já divulgam? Esses indicadores não financeiros também precisariam ser auditados?
- Você percebe que a relação entre a gestão estratégica das organizações com a gestão da qualidade pode ser boa para os negócios?

Resolução do Estudo de Caso

Algumas dicas para a reflexão sobre a abordagem humanista nas organizações: considere (1) indicadores existentes, que combinam indicadores financeiros e não financeiros, assim como o ESG, já são utilizados por investidores; (2) a elaboração de indicadores como o ESG pode ser feita no mercado, por empresas que apoiam a decisão de investidores, o que elimina a necessidade de auditoria interna; (3) diversos autores, como Kaplan e Norton, de métodos, como o *Balanced Scorecard*, já unem a gestão estratégica com a gestão da qualidade.

Assimile

A gestão da qualidade, o gerenciamento ou administração da qualidade, é, na Administração, uma abordagem da gestão, como atestam Deming (1986) e Kaplan e Norton (2008). Em síntese, as organizações utilizam a teoria da gestão da qualidade, assim como suas melhores práticas, normas, sistemas, métodos e ferramentas, como uma estratégia de gestão incorporada às suas atividades. A gestão da qualidade oferece métodos e ferramentas para o planejamento, a implantação, o monitoramento e o controle das organizações, as quais se submetem a normas e

certificações reconhecidas, como a ISO 9000, e a prêmios, como o Prêmio Nacional da Qualidade, o PNQ.

Joseph M. Juran definiu “qualidade” na Administração como a “adequação ao uso”, ou seja, a capacidade de um produto ou serviço atender às necessidades e expectativas do cliente (JURAN, 1993). Essa definição implica que a qualidade não se limita à ausência de defeitos, mas abrange a presença de características que tornam o produto ou serviço útil e satisfatório para o cliente.

Willian E. Deming definiu “administração da qualidade” como uma “abordagem de gestão” que visa melhorar continuamente a qualidade de produtos, serviços e processos, por meio da participação de todos os membros da organização e da aplicação de um conjunto de princípios (DEMING, 1986). Para ele, a qualidade não deve se restringir à área de produção, mas se estender por toda a empresa, em um sistema de gestão que vise à qualidade como um todo.

Administração da qualidade se faz, portanto, por meio do planejamento e da execução das atividades operacionais e administrativas, com a efetividade, ou seja, combinando eficiência e eficácia, com ações alinhadas à estratégia da organização. Para isso, conta com conceitos gerais da

qualidade, como a gestão da qualidade, a garantia da qualidade e a melhoria contínua, com normas, processos, métodos e ferramentas para atender aos objetivos da gestão estratégica.

Ao compreender melhor o ambiente de trabalho e sua influência nas relações humanas, identificando diferenças individuais de personalidade, estilos de aprendizagem, inteligência e comportamento, a organização se torna mais capaz de um planejamento que leve à produtividade desejada de resultados, com a qualidade desejada. Dessa compreensão resultam programas como a gestão de talentos e a gestão do tempo aplicados à gestão da qualidade e, por consequência, à gestão estratégica.

Com base em teorias, como as de Juran (1993) e Deming (1986), a abordagem teórica do gerenciamento da qualidade leva à prática de um planejamento estratégico. Com métodos, como o *Balanced Scorecard* (BSC), de Kaplan e Norton (2008), esse planejamento se desdobra em objetivos, indicadores, metas e iniciativas nas diversas áreas da organização para o posterior monitoramento e controle da qualidade. O controle da qualidade possibilita a garantia da qualidade e permite a comparação de resultados com os objetivos planejados. Mais do que isso, por meio de um processo de aprendizado, monitoramento e controle,

também permitem um processo de melhoria contínua, estabelecendo um “ciclo de melhoria contínua”.

A gestão da qualidade, enquanto abordagem da gestão empresarial, consolidou-se, com o tempo, em normas formais padronizadas, como as normas do grupo ISO 9000 (ISO 2024 e 2025) da Organização Internacional de Padronização (“*International Organization for Standardization*”, ISO) e as versões brasileiras da Associação Brasileira de Normas Técnicas, a ABNT (ABNT, 2015 1 e 2 e 2018 1 e 2). Também foram estabelecidos prêmios para a qualidade, com base em fundamentos de excelência, como o Prêmio Nacional da Qualidade (PNQ) no Brasil, instituído pela Fundação Nacional da Qualidade (FNQ).

Na Administração contemporânea, utilizam-se indicadores de desempenho, via de regra padronizados e agrupados por área, tipo e nível de administração. A função desses indicadores está na avaliação de desempenho e no *feedback* para o alinhamento de objetivos e resultados. Vários métodos e ferramentas da qualidade, como *Balanced Scorecard* (KAPLAN; NORTON, 2008), fluxogramas (GILBRETH; GILBRETH, 2022) e os ciclo PDCA e MASP (CAMPOS, 1999), são utilizados com o propósito de planejamento, implantação, acompanhamento e controle da qualidade.

O infográfico fornece uma visão geral de autores de referências da gestão da qualidade, seus principais conceitos e sua aplicação prática.

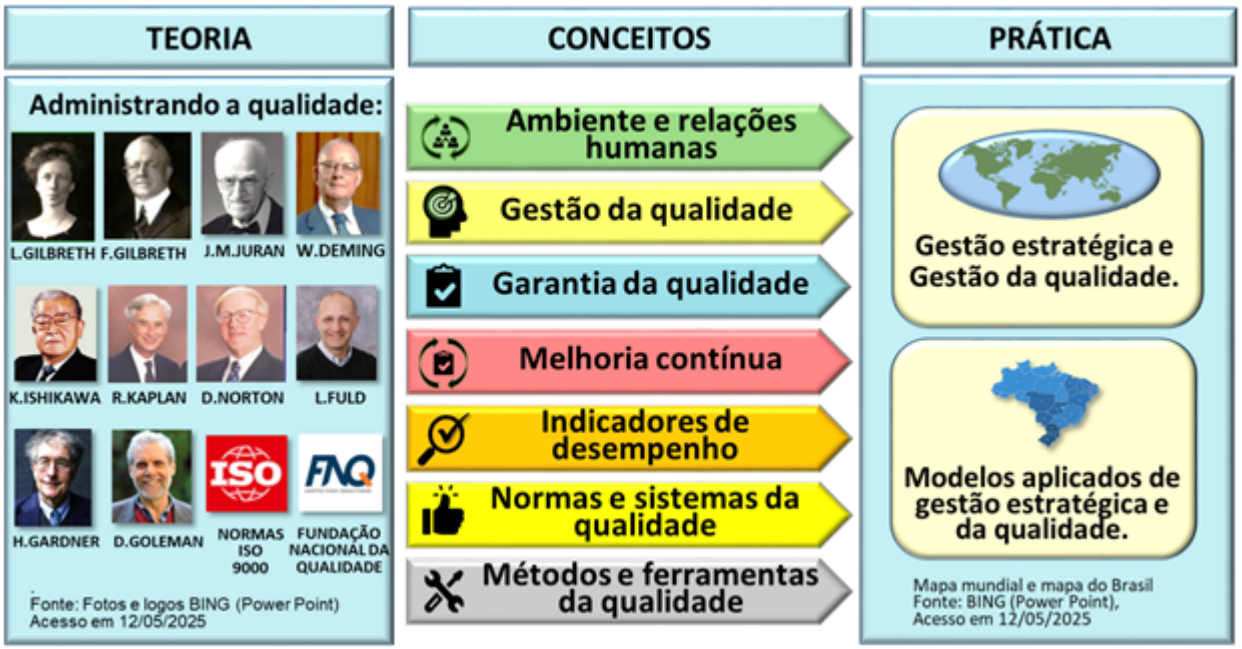

Infográfico | Administrando a qualidade. Fonte: elaborado pelo autor, 2025.

Na análise da relação entre o ambiente de trabalho e as relações humanas, principalmente, na análise das diferenças individuais, destacam-se Howard Gardner e sua teoria das inteligências múltiplas (GARDNER, 1994) e David Goleman, que, provavelmente inspirado em Gardner, desenvolveu sua teoria da inteligência emocional (GOLEMAN, 2012).

Na teoria da gestão da qualidade, assim como nas ideias da garantia da qualidade e da melhoria contínua, destacam-se

Joseph M. Juram (1993) e Willian E. Deming (1986). Também se destaca Peter Drucker e sua prática de gestão e sua gestão eficaz (DRUCKER, 1991 e 2010).

Nos indicadores de desempenho, embora haja muitos autores sobre o tema, o destaque fica com Kaplan e Norton e o seu *Balanced Scorecard* (2008), e com Leonard Fuld e sua inteligência competitiva (FULD, 2007).

Em normas e sistemas da qualidade, o padrão internacional é o das normas do grupo ISO 9000 (ISO 2024 e 2025) da *Organização Internacional de Padronização ("International Organization for Standardization"*, ISO) e suas versões brasileiras da Associação Brasileira de Normas Técnicas, a ABNT (ABNT, 2015 1 e 2 e 2018 1 e 2). Nesse grupo também se destacam os critérios adotados para o Prêmio Nacional da Qualidade (PNQ) no Brasil, pela Fundação Nacional da Qualidade (FNQ), os quais orientam empresas para a qualidade e para a excelência (FNQ, 2025).

Por fim, nos métodos e ferramentas, destacam-se Lilian e Frank Gilbreth, os precursores dos fluxogramas e de sua utilização para a visualização, formalização e documentação de processos (GILBRETH; GILBRETH, 2022), o diagrama de Kaoru Ishikawa (1985), o ciclos PDCA e MASP, com referência de Deming (1986), e o *Balanced Scorecard*, o mapa

estratégico, o ciclo fechado de gestão e o modelo de gestão em “cascata”, de Kaplan e Norton (1992, 1997, 2004 e 2008).

Referências

ABNT NBR ISO 9000:2015 - **Sistemas de gestão da qualidade:** Fundamentos e vocabulário. 2015 (1).

ABNT NBR ISO 9001:2015. **Sistemas de gestão da qualidade – Requisitos**. 2015 (2).

ABNT NBR ISO 9004:2018. **Gestão da qualidade — Qualidade de uma organização — Orientação para alcançar sucesso sustentado.** 2018 (1).

ABNT NBR ISO 19011:2018. **Diretrizes para auditoria de sistemas de gestão.** 2018 (2).

CAMPOS, Vicente Falconi. **Controle da Qualidade Total (no estilo japonês)**. Belo Horizonte: DG Editors, 1999.

CHIAVENATO, Idalberto. **Teoria Geral da Administração** - Vol. 1. 8ª. edição. Rio de Janeiro: Atlas, 2021. E-book. ISBN 9786559770649. (Minha Biblioteca).

DEMING, W. Edwards. **Qualidade: A Revolução da Administração**. Rio de Janeiro: Campus, 1986.

DRUCKER, Peter F. **A Prática da Gestão**. Rio de Janeiro: Campus, 1991.

DRUCKER, Peter F. **O Gestor Eficaz** (1966). Lisboa: Actual, 2019.

FNQ (Fundação Nacional da Qualidade). **Prêmio Nacional da Qualidade (PNQ).** Disponível em https://www.fnq.org.br. Acesso em: 26 abr. 2025.

FULD, Leonard. **Inteligência Competitiva**: como se manter à frente dos movimentos. Rio de Janeiro: Campus, 2007.

GARDNER, Howard. **Estruturas da mente, a teoria das inteligências múltiplas**. Porto Alegre: Artes Médicas Sul, 1994.

GILBRETH, Frank. B.; GILBRETH, Lilian. M. (1921). ***Process Charts***. American Society of Mechanical Engineers, 2022.

GOLEMAN, Daniel. **Inteligência Emocional**: a teoria revolucionária que redefine o que é ser inteligente (7ª edição). Rio de Janeiro: Objetiva, 2012.

HENRI, J.-F. *Taxonomy of performance measurement systems. advances in management accounting*, Volume 17, 247-288, 2009.

ISHIKAWA, Kaoru. **O que é controle de qualidade total? O método japonês.** Prentice Hall, 1985.

ISO (*International Organization for Standardization*). **Família ISO 9000, Gestão da Qualidade**. Disponível em https://www.iso.org/standards/popular/iso-9000-family. Acesso em: 26 abr. 2025.

ISO. *IWA 48:2024. Framework for implementing environmental, social and governance (ESG) principles.* 2024. Disponível em: https://www.iso.org/standard/89240.html. Acesso em: 26 abr. 2025.

JURAN, J. M. **Manual de Qualidade**. Rio de Janeiro: LTC, 1993.

KAPLAN, R. S.; NORTON, D. P.. O **Balanced Scorecard**. Medidas que impulsionam o desempenho. Harvard Business Review, 1992.

KAPLAN, R. S.; NORTON, D. P. **A Estratégia em Ação: Balanced Scorecard**. 13ª ed. Rio de Janeiro: Campus, 1997.

KAPLAN, Robert S.; NORTON, David P. **Mapas estratégicos – Balanced Scorecard**: convertendo ativos intangíveis em resultados tangíveis. Tradução: Afonso Celso da Cunha Serra. 8. ed. Rio de Janeiro: Elsevier, 2004.

KAPLAN, Robert; NORTON, David. **Como dominar o sistema de gestão**. Harvard Business Review, Janeiro 2008, pp. 39-53.

MAXIMIANO, Antonio Cesar A. **Introdução à Teoria Geral da Administração.** 3ª edição. Rio de Janeiro: Atlas, 2015. E-book. ISBN 9788522495559.

PARRY, S. B. ***The quest for competencies***. Training, n. 7, p. 48-54, 56, 1996.

RIBEIRO, Antônio de L. **Teorias da administração**. 3ª. edição. Rio de Janeiro: Saraiva, 2016. E-book. ISBN 978-85-0263539-5. (Minha Biblioteca).